



ACADEMIA DE STUDII ECONOMICE DIN BUCUREȘTI
SENATUL UNIVERSITAR

Telefon/Fax 021-319.20.25, 021-319.19.00/int. 283, www.senat.ase.ro, e-mail: senat@ase.ro

Hotărârea nr. 49/28.03.2020

cu privire la aprobarea

Raportului cu privire la execuția bugetului de venituri și cheltuieli și situația patrimonială pe bază de bilanț la finele anului 2019

În baza Hotărârii Consiliului de Administrație nr. 93/19.03.2020 cu privire la înaintarea către Senatul ASE a propunerii de aprobare a Raportului cu privire la execuția bugetului de venituri și cheltuieli și situația patrimonială pe bază de bilanț la finele anului 2019;

În conformitate cu prevederile art. 213 alin. 2 lit. e) din Legea nr. 1/2011 a educației naționale, modificată și completată, ale art. 38 alin. 4 din Carta ASE, ale art. 3 alin. 4 din Regulamentul de organizare și funcționare a Senatului ASE, precum și ale Hotărârii Senatului nr. 8/22.01.2020;

Senatul Academiei de Studii Economice din București

Hotărăște

Art. 1. Aprobarea Raportului cu privire la execuția bugetului de venituri și cheltuieli și situația patrimonială pe bază de bilanț la finele anului 2019, conform anexei care face parte integrantă din prezenta hotărâre.

Art. 2. Consiliul de Administrație va duce la îndeplinire prevederile prezentei hotărâri.

Președinte Senat,
Prof. univ. dr. Dumitru MIRON

Cancelar Senat,
Prof. univ. dr. Paul POCATILU

Avizat pentru legalitate,
Director Direcția Juridică și Contencios Administrativ
Consilier Juridic Elena GĂMAN



MINISTERUL EDUCAȚIEI ȘI CERCETĂRII

Academia de Studii Economice din București

Piața Romană nr.6, sector 1, București, cod 010374, România
Telefon: +4021.319.19.00; +4021.319.19.01. Fax +4021.319.18.99
www.ase.ro; rectorat@ase.ro

Anexă la HS 49/28.03.2020

Aprobat în ședința Senatului din 28 martie 2020,

Președinte Senat,

Prof. univ. dr. Dumitru Miron

R A P O R T

cu privire la execuția bugetului de venituri și cheltuieli și situația patrimonială pe bază de bilanț la finele anului 2019

I. Execuția bugetului de venituri și cheltuieli

Activitatea desfășurată în perioada de referință a avut drept cadru legislativ și instituțional actele normative care reglementează activitatea instituțiilor publice și, în mod special, prevederile Legii Educației Naționale nr. 1 din 2011 cu modificările și completările ulterioare.

Direcțiile principale ale strategiei activității economice desfășurate au vizat dezvoltarea și consolidarea patrimoniului și gestionarea eficientă a acestuia.

Bugetul de venituri și cheltuieli, aprobat pentru anul 2019, cuprinde resursele financiare necesare finanțării cheltuielilor care privesc buna desfășurare a activității universității.

Astfel, veniturile și cheltuielile sunt fundamentate pe baza principalilor indicatori specifici, și anume:

- numărul de studenți de la programele de licență cu frecvență, masterat și doctorat cu finanțare bugetară;
- numărul de studenți de la programele de licență cu frecvență, masterat și doctorat, cu taxă;
- numărul de studenți de la învățământul de licență ID;
- numărul de cursanți de la studiile postuniversitare;
- nivelul costului mediu pe student, calculat ca raport între cheltuielile activității de bază și numărul de studenți fizici;
- nivelul finanțării de la bugetul de stat pe student echivalent;
- numărul de posturi efectiv ocupate, din care personal cu norma de bază;
- fondul total de salarii;



MINISTERUL EDUCAȚIEI ȘI CERCETĂRII

Academia de Studii Economice din București

Piața Romană nr.6, sector 1, București, cod 010374, România
Telefon: +4021.319.19.00; +4021.319.19.01. Fax +4021.319.18.99
www.ase.ro; rectorat@ase.ro

- costurile aferente achizițiilor de bunuri și servicii (furnituri de birou, materiale de curățenie, încălzit, iluminat și forța motrică, apă, canal și salubritate, piese de schimb, poștă, telecomunicații, alte bunuri și servicii pentru întreținere și funcționare);
- costurile pentru reparații curente;
- costurile pentru hrană;
- costurile pentru achiziția de bunuri de natura obiectelor de inventar;
- costurile cu deplasările, detașările în țară și în străinătate;
- costurile pentru achiziția de cărți, publicații și materiale documentare;
- costurile privind pregătirea profesională;
- costurile privind protecția muncii, conform legislației în vigoare;
- ajutoarele sociale în numerar pentru studenți (decontare transport);
- cuantumul burselor pentru studenți și doctoranzi;
- cheltuielile de capital (construcții, mobilier, aparatură birotică și alte active corporale).

Pentru gestiunea eficientă a activităților desfășurate de ASE, periodic, se analizează execuția bugetului de venituri și cheltuieli și se iau măsuri pentru îmbunătățirea încasării veniturilor și pentru raționalizarea cheltuielilor.

Evoluția prevederilor bugetare pe anul 2019, se prezintă astfel:

	Inițiale (lei)	Definitive (lei)
Venituri totale	265.313.672	316.476.407
Cheltuieli totale	265.313.672	326.393.139

Creșterea prevederilor bugetare definitive a avut la bază creșterea cu 38.152.611 lei a sumelor alocate pe baza de contract instituțional și complementar și creșterea cu 13.010.124 lei, ca urmare a suplimentării veniturilor proprii. Suma prevăzută pentru cheltuieli totale definitive depășește veniturile totale definitive cu 9.916.732 lei, care reprezintă deblocări din soldul inițial din care: 1.500.000 lei cheltuieli de personal, 1.838.146 lei cheltuieli cu bunuri și servicii, 1.460.602 lei cheltuieli aferente proiectelor finanțate din fonduri structurale nerambursabile, 2.000.000 lei alte cheltuieli (burse) și 3.117.984 lei cheltuieli destinate obiectivelor de investiții aflate în derulare și cheltuieli aferente dotărilor.



MINISTERUL EDUCAȚIEI ȘI CERCETĂRII

Academia de Studii Economice din București

Piața Romană nr.6, sector 1, București, cod 010374, România
 Telefon: +4021.319.19.00; +4021.319.19.01. Fax +4021.319.18.99
 www.ase.ro; rectorat@ase.ro

Execuția bugetului general de venituri și cheltuieli, întocmită pe baza datelor contabile, se prezintă astfel:

A. *Veniturile totale încasate*, aferente perioadei 2015-2019 au fost realizate din sursele prezentate în tabelul 1.

Tabelul 1 - Încasări aferente perioadei 2015 - 2019 (lei)

Capitolul	2015	2016	2017	2018	2019		Variație 2019/ 2018 (%)
					Valoare absolută	Pondere %	
Venituri totale generale	286.629.115	295.773.787	302.285.234	341.717.600	448.460.828		
Sold inițial	85.595.839	97.251.672	108.395.658	115.100.545	129.732.549		
Încasări anuale, din care:	201.033.276	198.522.115	193.889.576	226.617.055	318.728.279	100	40,65
• venituri încasate din activitatea de bază, din care:	111.536.548	151.069.304	130.242.963	161.227.138	234.715.657	73,64	45,58
- venituri încasate conform contractului instituțional încheiat cu Ministerul Educației Naționale)	56.701.959	86.081.109	80.772.096	108.874.152	178.726.353	56,07	64,16
- venituri proprii încasate din taxe de studii și alte venituri, din donații și sponsorizări, din care :	54.834.589	64.988.195	49.470.867	52.352.986	55.989.304	17,57	6,95
• venituri încasate din fonduri structurale postaderare (Posdru, Podca, Erasmus)	47.216.621	4.093.795	6.124.698	11.725.563	27.063.232	8,49	130,81
• venituri încasate din alocații cu destinație specială, inclusiv subvenții cămine-cantine:	32.513.980	34.493.848	47.048.662	42.169.077	43.063.546	13,51	2,12
- alocații pentru dotari și obiective de investiții pe proiecte	13.211.000	14.094.000	11.250.000	2.600.000	4.200.000	1,32	61,54
- alocații pentru burse	9.862.789	11.637.528	26.506.606	29.785.144	29.999.781	9,41	0,72
- alocații pentru alte forme de protecție socială a studenților	1.460.982	1.490.200	1.488.000	1.533.000	1.296.000	0,41	-15,46
- subvenții pentru cămine-cantine	7.973.018	7.271.227	7.803.144	8.250.000	7.566.819	2,37	-8,28
• venituri încasate din activitatea de cercetare	4.205.440	2.308.956	1.858.666	3.073.847	4.993.897	1,57	62,46
• venituri proprii încasate din activitatea căminelor și cantinelor	5.560.687	6.556.212	8.614.587	8.421.430	8.891.947	2,79	5,59



MINISTERUL EDUCAȚIEI ȘI CERCETĂRII

Academia de Studii Economice din București

Piața Romană nr.6, sector 1, București, cod 010374, România
Telefon: +4021.319.19.00; +4021.319.19.01. Fax +4021.319.18.99
www.ase.ro; rectorat@ase.ro

Încasările anuale totale au crescut cu 40,65% în anul 2019, față de anul 2018, datorită creșterii încasărilor din activitatea de bază (determinate în cea mai mare parte de creșterea veniturilor încasate conform contractului instituțional încheiat cu Ministerul Educației și Cercetării), precum și creșterii încasărilor din taxe de școlarizare, din fonduri structurale și din activitatea de cercetare.

Analizând structura încasărilor din anul 2019, constatăm că ponderea *veniturilor încasate din activitatea de bază* în total venituri a fost de 73,64%. Încasările din *finanțarea de bază*, în anul 2019, în sumă de 178.726.353 lei, au cuprins și suma acordată din Fondul de Dezvoltare Instituțională pentru proiectele câștigate pe bază de competiție în temeiul prevederilor OMEN nr. 3129/2019 privind aprobarea metodologiei de alocare și utilizare a fondului pentru dezvoltarea instituțională a instituțiilor de învățământ superior de stat (în sumă totală de 1.673.500 lei), suma destinată finanțării activităților aprobate din Fondul pentru Situații Speciale (FSS) conform prevederilor OMEN nr. 3694/2019 privind constituirea și utilizarea fondului pentru finanțarea situațiilor speciale care nu pot fi integrate în formula de finanțare a instituțiilor de învățământ superior de stat (în sumă de 2.367.410 lei), suma acordată pentru vauchere de vacanță, în conformitate cu OMEN nr. 3560/03.05.2018 privind stabilirea modalității de acordare a vaucherelor de vacanță pentru unitățile/instituțiile de învățământ de stat (în sumă de 2.045.950 lei), suma acordată pentru plata indemnizației de hrană, în conformitate cu art. 18 din Legea nr. 153/2017 (în sumă de 4.500.935 lei), suma acordată în vederea punerii în aplicare privind prevederile Legii nr. 85/2016 privind plata diferențelor salariale cuvenite personalului didactic din învățământul de stat pentru perioada octombrie 2008 - 13 mai 2011 (în sumă de 32.214.945 lei), suma acordată pentru plata dobânzilor calculate la sentințele judecătorești definitive și irevocabile privind acordarea unor drepturi salariale din perioada octombrie 2008-aprilie 2011, cu termen de plată la 31.12.2018 (în sumă de 1.480.593 lei) și suma acordată pentru plata sentințelor judecătorești definitive și irevocabile privind acordarea unor drepturi salariale din perioada octombrie 2008-aprilie 2011, restante din anul 2018 și aferente anului 2019 (în sumă de 6.010.834 lei).

Din sumele încasate din *venituri proprii* (care se situează la 55.989.304 lei), 52.383.321 lei reprezintă taxe și alte venituri din învățământ, iar diferența de 3.605.983 lei reprezintă alte venituri (sponsorizări, dobânzi, încasări din chirii și utilități aferente spațiilor de învățământ, încasări din microproducție, diferențe favorabile de curs valutar, încasări aferente proiectelor finanțate din



MINISTERUL EDUCAȚIEI ȘI CERCETĂRII

Academia de Studii Economice din București

Piața Romană nr.6, sector 1, București, cod 010374, România
Telefon: +4021.319.19.00; +4021.319.19.01. Fax +4021.319.18.99
www.ase.ro; rectorat@ase.ro

Schema de granturi pentru universități, derulată în cadrul Proiectului privind Învățământul Secundar - ROSE etc.).

Încasările din taxe de școlarizare și alte taxe sunt în creștere cu 6,95% față de anul precedent, ca urmare a creșterii cu 8,76% a sumelor încasate din taxe de școlarizare, a creșterii cu 11,49% a încasărilor din taxe de admitere, a creșterii cu 1,38% a încasărilor altor tipuri de venituri. Încasările din taxele de susținere a restanțelor au înregistrat o scădere cu 10,69%.

Din suma de 27.063.232 lei, reprezentând *venituri încasate din fonduri structurale nerambursabile* până la data de 31.12.2019, în creștere cu 130,81% față de anul precedent, suma de 6.492.234 lei reprezintă încasări pe programele ERASMUS +; suma de 1.333.753 lei reprezintă încasări pe proiectul POC SMARTRADE; suma de 2.510.075 lei reprezintă încasări pe proiectul POC ASECOMP; suma de 15.335.346 lei reprezintă încasări pe proiectele POCU; suma de 1.094.350 lei reprezintă încasări pe proiectele POCA; suma de 284.829 lei reprezintă încasări pe proiectele ORIZONT 2020, iar diferența de 12.645 lei reprezintă încasări pe proiecte POSDRU.

Veniturile încasate din alocații de la bugetul de stat cu destinație specială reprezintă 43.063.546 lei, ceea ce înseamnă o pondere de 13,51% din încasările anuale. *Veniturile din alocații pentru burse* au crescut cu 0,72% față de cele înregistrate în aceeași perioadă a anului anterior (de la 29.785.144 lei, la 29.999.781 lei. La nivelul perioadei analizate s-au realizat încasări din *alocații pentru obiective de investiții pe proiecte* în sumă de 3.180.000 lei, dar ca urmare a sistării lucrărilor la obiectivul de investiții Piața Romană nr. 7, suma cheltuită pentru această destinație a fost relativ mică (62.464 lei). În același timp, s-au încasat 1.020.000 lei reprezentând *alocații pentru dotări și alte investiții, consolidări și rehabilitări*, necheltuiți până la finele anului 2019. Spre comparație, sumele încasate pentru dotări și obiective de investiții în anul anterior erau de 500.000 lei, reprezentând alocații de la bugetul de stat pentru obiective de investiții pe proiecte și 2.100.000 lei alocații bugetare pentru dotări și alte investiții, din care s-au înregistrat plăți în sumă de 1.248.838 lei, fapt ce a contribuit la existența unui sold inițial al contului de disponibilități la 1 ianuarie 2019 mai mare față de cel existent la începutul anului anterior. Situația a fost similară și la 1 ianuarie 2020, sumele alocate de la bugetul de stat în anul 2019 cu destinația investiții nefiind cheltuită decât într-un procent de 1,49% din alocațiile bugetare.

Veniturile încasate din activitatea de cercetare sunt în sumă de 4.993.897 lei, ceea ce înseamnă o pondere de 1,57% din încasările anuale. Veniturile încasate din această activitate au



MINISTERUL EDUCAȚIEI ȘI CERCETĂRII

Academia de Studii Economice din București

Piața Romană nr.6, sector 1, București, cod 010374, România
Telefon: +4021.319.19.00; +4021.319.19.01. Fax +4021.319.18.99
www.ase.ro; rectorat@ase.ro

înregistrat o creștere față de anul precedent cu 62,46%, ca urmare a creșterii numărului de proiecte de cercetare în desfășurare.

Veniturile proprii încasate din activitatea căminelor și cantinelor sunt în sumă de 8.891.947 lei, ceea ce înseamnă o pondere de 2,79% din încasările anuale, în creștere cu 5,59% față de încasările aferente acestei activități în anul 2018.

B. Plățile totale, aferente perioadei 2015-2019, au fost efectuate pe structura prezentată în tabelul 2.

Execuția bugetară s-a desfășurat respectându-se prevederile Legii finanțelor publice și Normele metodologice ale Ministerului Economiei și Finanțelor cu privire la angajarea, lichidarea, ordonanțarea și plata cheltuielilor.

Cheltuielile sunt prezentate în aceeași structură ca și veniturile, pentru a asigura comparabilitatea datelor:

Tabelul 2 - Plăți aferente perioadei 2015-2019 (lei)

Capitolul	2015	2016	2017	2018	2019		Variație 2019/ 2018 (%)
					Valoare absolută	Pondere %	
Plăți totale, din care:	181.455.535	175.786.586	187.197.208	212.114.484	285.282.526	100	34,49
Plăți din încasările activității de bază, din care:	102.303.322	137.688.895	139.486.081	158.189.890	207.788.767	72,84	31,35
- finanțare de bază	56.701.959	85.193.796	80.729.686	107.092.249	158.290.580	55,49	47,81
- venituri proprii	45.601.363	52.495.099	58.756.395	51.097.641	49.498.187	17,35	-3,13
Plăți din fonduri structurale postaderare	52.854.238	3.663.864	5.619.098	7.128.673	28.643.666	10,04	301,81
Plăți din încasările cercetării științifice	2.419.888	4.005.252	1.517.171	4.097.599	4.640.987	1,63	13,26
Plăți din finanțarea complementară	19.944.255	22.170.489	35.655.775	35.719.074	37.100.076	13,00	3,87
Plăți din veniturile proprii ale căminelor și cantinelor	3.933.831	8.258.086	4.919.083	6.979.248	7.109.030	2,49	1,86

Plățile totale au crescut cu 34,49% în anul 2019 față de anul anterior. Analizând structura plăților pe perioada de referință, se constată că ponderea *plăților aferente activității de bază* în total plăți a fost de 72,84 %.



MINISTERUL EDUCAȚIEI ȘI CERCETĂRII

Academia de Studii Economice din București

Piața Romană nr.6, sector 1, București, cod 010374, România
Telefon: +4021.319.19.00; +4021.319.19.01. Fax +4021.319.18.99
www.ase.ro; rectorat@ase.ro

Plățile din sumele alocate de Ministerul Educației Naționale prin contract instituțional (158.290.620 lei), au avut ca destinație acoperirea unei părți din cheltuielile cu salariile și contribuțiile aferente (144.808.410 lei), aceasta acoperind 81% din necesar și pentru cheltuieli materiale (8.138.964 lei), respectiv 28% din necesar, precum și pentru decontarea cheltuielilor angajate în cadrul proiectelor obținute prin competiție cu finanțare din fondul de dezvoltare instituțională (1.653.904 lei) și pentru decontarea cheltuielilor în cadrul activităților aprobate din fondul pentru situații speciale (1.132.074 lei).

Plățile aferente activității de bază finanțate din *venituri proprii* au înregistrat o scădere cu 3,13% față de aceeași perioadă a anului precedent, o contribuție importantă în acest sens având-o finanțarea unui procent mai mare din cheltuielile activității de bază din fondurile de la bugetul de stat prin finanțarea instituțională.

Plățile din alocații bugetare reprezintă 37.100.076 lei, ceea ce înseamnă 13,00% din plățile totale, în perioada de referință fiind efectuate plăți de doar 62.464 lei pentru cheltuieli de investiții.

Plățile aferente activității de cercetare au înregistrat o creștere cu 13,26% față de anul precedent. Ponderea plăților aferente activității de cercetare rămâne la un nivel scăzut în total plăți, de numai 1,63%, deși numărul de contracte de cercetare desfășurate în momentul de față au crescut față de anul precedent.

În ceea ce privește evoluția *plăților aferente activității de venituri proprii cămine-cantine*, se observă o creștere a acestora cu 1,86% față de aceeași perioadă a anului precedent, prin prisma diminuării subvențiilor cămine-cantine și a cheltuielilor decontate din această sursă de finanțare.

Situația comparativă a încasărilor și plăților pe activități la nivelul anului 2019 se prezintă astfel:

Tabelul 3 – Situație comparativă încasări-plăți în anul 2019 (lei)

	Încasări	Plăți	Diferența
Total, din care:	318.728.279	285.282.526	33.445.753
Activitate de bază	234.715.657	207.788.767	26.926.890
Fonduri structurale postaderare	27.063.232	28.643.666	-1.580.434
Finanțarea complementară	43.063.546	37.100.076	5.963.470
Cercetare științifică	4.993.897	4.640.987	352.910
Activitatea proprie a căminelor și cantinei	8.891.947	7.109.030	1.782.917



MINISTERUL EDUCAȚIEI ȘI CERCETĂRII

Academia de Studii Economice din București

Piața Romană nr.6, sector 1, București, cod 010374, România
Telefon: +4021.319.19.00; +4021.319.19.01. Fax +4021.319.18.99
www.ase.ro; rectorat@ase.ro

Cash-flow-ul pozitiv, înregistrat în activitatea de bază pe perioada analizată, a fost generat de creșterea finanțării instituționale și a veniturilor proprii, în special de recuperarea de la Ministerul Educației și Cercetării a sumelor aferente punerii în aplicare a prevederilor Legii nr. 85/2016 privind plata diferențelor salariale cuvenite personalului didactic din învățământul de stat pentru perioada octombrie 2008 - 13 mai 2011, sume care au fost achitate salariaților instituției din venituri proprii.

De asemenea, diferența negativă dintre încasări și plăți aferentă fondurilor externe nerambursabile a fost generată de plata cheltuielilor pe proiectele europene din sume încasate ca prefinanțări în perioada anterioară sau din împrumuturi avansate din veniturile proprii ale instituției.

În cazul finanțării complementare, diferența dintre încasări și plăți, în sumă totală de 5.963.470 lei, este justificată astfel: încasarea sumei totale prevăzute în contractul instituțional pe 2019 pentru finanțarea obiectivelor de investiții, corelat cu imposibilitatea cheltuirii acestei finanțări determinată de nefinalizarea procedurilor de achiziție pentru dotări și lucrări finanțate de la bugetul de stat și de sistarea lucrărilor la obiectivul de investiții Piața Romană nr. 7 (4.137.536 lei); nu a fost cheltuită, până la finalul anului 2019, suma de 29.133 lei, aferentă acordării de burse și alte forme de protecție socială, în funcție de numărul de studenți de la învățământul cu frecvență, fără taxă de studii, conform art. 223, alin. (9) din Legea educației naționale nr. 1/2011; nu a fost cheltuită, până la finalul anului 2019, suma de 952.788 lei, reprezentând sumă pentru achitarea contravalorii abonamentelor pentru transportul studenților în conformitate cu prevederile HG nr. 309/1996; nu a fost cheltuită, până la finalul anului 2019, suma de 844.013 lei, reprezentând sumă alocată de la bugetul de stat drept subvenție cămine-cantină.

Diferența pozitivă înregistrată de activitatea de cercetare a fost dată de încasarea la finalul lunii decembrie 2019 a sumelor aferente contractului Future Web și a unor contracte de cercetare cu mediul de afaceri, care finanțează și plăți din perioada următoare.

Cash-flow-ul pozitiv realizat din activitatea proprie a căminelor și cantinelor este rezultatul recuperării în perioada analizată, prin regia de cămin, a unor cheltuieli cu reparații, achiziție de mobilier, efectuate în anul anterior. Pe de altă parte, diminuarea subvenției primite de la bugetul de stat cu destinația cămine-cantine, a făcut ca suma cheltuielilor incluse în regia de cămin să crească.



MINISTERUL EDUCAȚIEI ȘI CERCETĂRII

Academia de Studii Economice din București

Piața Romană nr.6, sector 1, București, cod 010374, România
 Telefon: +4021.319.19.00; +4021.319.19.01. Fax +4021.319.18.99
 www.ase.ro; rectorat@ase.ro

Principalii indicatori sintetici rezultați din analiza execuției bugetare sunt prezentați în tabelul următor:

Tabelul 4 - Indicatorii sintetici ai execuției bugetare (mii lei)

Nr. crt.	Indicatori	2015		2016		2017		2018		2019	
		Valoare	%	Valoare	%	Valoare	%	Valoare	%	Valoare	%
1	Venituri totale	201.033	100	198.522	100	193.889	100	226.617	100	318.728	100
	- venituri încasate pe baza de contract instituțional și complementar	89.216	44	120.575	61	127.821	66	151.043	67	221.790	70
	din care investiții pe proiecte	13.211	7	14.094	7	11.250	6	2.600	1	4.200	1
2	Plățile aferente cheltuielilor totale, din care:	181.456	100	175.786	100	187.197	100	212.114	100	285.283	100
	a) plăți din cheltuieli curente, din care	110.377	61	150.450	86	149.036	80	172.159	81	208.235	73
	- plăți din cheltuieli de personal	86,806	48	126.535	72	126.931	68	148.262	70	179.004	63
	- plăți din cheltuieli materiale	23.570	13	23.915	14	22.105	12	23.897	11	29.231	10
	b) plăți aferente investițiilor pe proiecte	4.511	2	5.075	3	3.335	2	801	0,4	62	0,02
3	Ponderea sumelor încasate din contractele încheiate cu MEN în venituri totale	44,38%		60,74%		65,93%		66,65%		69,58%	
4	Grad de acoperire a plăților aferente cheltuielilor din alte surse decât cele provenite din contracte încheiate cu MEN	55,62%		39,26%		34,07%		33,35%		30,41%	
5	Costul mediu pe student	4.718		5.211		6.272		6.732		7.929	
6	Finanțarea de bază pe student echivalent	2.421		3.128		3.692		4.620		5.407	

Ponderea veniturilor încasate de la Ministerul Educației Naționale în totalul veniturilor înregistrează o creștere cu 2,93%, o influență semnificativă în acest sens având creșterea atât a finanțării de bază, cât și a celei suplimentare, precum și recuperarea sumelor aferente punerii în aplicare a prevederilor Legii nr. 85/2016 privind plata diferențelor salariale cuvenite personalului didactic din învățământul de stat pentru perioada octombrie 2008 - 13 mai 2011, sume care au fost achitate salariaților instituției în anii anteriori din venituri proprii.

Un indicator important pe care îl analizăm este „Costul mediu pe student” deoarece în funcție de acesta se calculează și finanțarea.



MINISTERUL EDUCAȚIEI ȘI CERCETĂRII

Academia de Studii Economice din București

Piața Romană nr.6, sector 1, București, cod 010374, România
Telefon: +4021.319.19.00; +4021.319.19.01. Fax +4021.319.18.99
www.ase.ro; rectorat@ase.ro

În anul 2016, costul mediu pe student a fost de 5.211 lei, ceea ce înseamnă o creștere cu 10,44% față de anul 2015, iar finanțarea pe student echivalent a fost de 3.128 lei, cu 29,20% mai mare decât în anul 2015.

În anul 2017, costul mediu pe student a fost de 6.272 lei, ceea ce înseamnă o creștere cu 20,36% față de anul 2016, iar finanțarea pe student echivalent a fost de 3.692 lei, cu 18,03% mai mare decât în anul 2016.

În anul 2018, costul mediu pe student a fost de 6.732 lei, ceea ce înseamnă o creștere cu 7,33% față de anul 2017, iar finanțarea pe student echivalent a fost de 4.620 lei, cu 25,14% mai mare decât în anul 2017.

În anul 2019, costul mediu pe student a fost de 7.929 lei, ceea ce înseamnă o creștere cu 17,80% față de anul 2018, iar finanțarea pe student echivalent a fost de 5.407 lei, cu 17,03% mai mare decât în anul 2018.

La determinarea costului mediu pe student, din plățile aferente activității de bază, nu s-au luat în calcul sumele pentru plata diferențelor salariale cuvenite personalului didactic și didactic auxiliar din învățământul superior pentru perioada octombrie 2008-13 mai 2011, suma pentru plata hotărârilor judecătorești devenite executorii, sumele pentru plata cheltuielilor angajate în proiectele finanțate din fondul de finanțare instituțională, sumele pentru plata cheltuielilor finanțate din fondul pentru finanțarea situațiilor speciale și sumele pentru plata cheltuielilor pe proiectele finanțate din Schema de granturi pentru universități, derulată în cadrul Proiectului privind Învățământul Secundar - ROSE.

Gradul de acoperire a plăților aferente cheltuielilor din alte surse decât cele provenite din contracte încheiate cu MEN a fost de 30,41%.

C. Încasările și plățile aferente activității de bază au structurile prezentate în tabelele 5 și 6.

Tabelul 5. – Încasările din activitatea de bază (lei)

Capitolul	2015	2016	2017	2018	2019		Variație 2019/ 2018 (%)
					Valoare absolută	Pondere %	
Încasări totale	111.536.410	150.828.075	130.242.963	161.227.138	234.715.657	100,00	45,58
Încasări din finanțarea de bază	56.701.959	86.081.109	80.772.096	108.874.152	178.726.353	76,15	64,16
Venituri proprii	54.834.451	64.746.966	49.470.867	52.352.986	55.989.304	23,85	6,95



MINISTERUL EDUCAȚIEI ȘI CERCETĂRII

Academia de Studii Economice din București

Piața Romană nr.6, sector 1, București, cod 010374, România
Telefon: +4021.319.19.00; +4021.319.19.01. Fax +4021.319.18.99
www.ase.ro; rectorat@ase.ro

Încasările din finanțarea de bază reprezintă sumele alocate de Ministerul Educației Naționale, conform contractului instituțional, iar încasările din venituri proprii provin din taxe de școlarizare și alte taxe de învățământ, sponsorizări, încasarea contravalorii închirierii unor spații în imobilele de învățământ, taxe de verificare antiplagiat, taxe de verificare a diplomelor, încasări debite, taxe de participare la conferințe etc.

În timp ce încasările din finanțarea de bază în anul 2016, finanțarea de bază înregistrează o creștere cu 16,36% față de anul precedent, datorită încasării sumelor acordate pentru diferențele salariale cuvenite personalului didactic și didactic auxiliar din învățământul superior pentru perioada octombrie 2008 - 13 mai 2011 (17.231 mii lei), în anul 2017, finanțarea de bază înregistrează o diminuare cu 6,17%, în această perioadă nefiind alocate sume de la Ministerul Educației Naționale pentru plata diferențele salariale cuvenite personalului didactic și didactic auxiliar din învățământul superior pentru perioada octombrie 2008 - 13 mai 2011, conform Legii nr. 85/2016, ci doar suma de 937.844 lei pentru plata sumelor prevăzute în hotărârile judecătorești având ca obiect acordarea unor drepturi de natură salarială stabilite în favoarea personalului din învățământ superior de stat, devenite executorii în perioada 1 ianuarie-31 decembrie 2017. În anul 2018, finanțarea de bază înregistrează o creștere cu 34,79% față de anul precedent, datorită creșterii numărului de locuri de la buget pentru domeniile prioritare de dezvoltare a României și schimbării coeficientului de cost aplicat în echivalarea numărului de studenți de la ramura de știință Economia Agroalimentară și a Mediului, datorită alocării de la bugetul de stat a sumei pentru acordarea vaucherelor de vacanță, în conformitate cu OMEN nr. 3560/03.05.2018 privind stabilirea modalității de acordare a vaucherelor de vacanță pentru unitățile/instituțiile de învățământ de stat (în sumă de 2.025.650 lei) și datorită creșterii sumelor alocate pentru proiectele câștigate pe bază de competiție finanțate din Fondul de Dezvoltare Instituțională (de la 1.021.000 lei în 2017 la 1.495.000 lei în 2018) și a sumelor destinate finanțării activităților aprobate din Fondul pentru Situații Speciale (FSS) (de la 49.432 lei în 2017 la 2.068.954 lei în 2018).

În anul 2019, finanțarea de bază înregistrează o creștere cu 64,16% față de anul precedent, datorită creșterii numărului de studenți echivalenți finanțați de la bugetul de stat (de la 19.227,61 studenți echivalenți în 2018 la 20.023,40 studenți echivalenți în anul 2019), datorită creșterii cu 1% a alocării de la bugetul de stat a sumei pentru acordarea vaucherelor de vacanță, în conformitate cu OMEN nr. 3560/03.05.2018 privind stabilirea modalității de acordare a vaucherelor de vacanță pentru unitățile/instituțiile de învățământ de stat (de la 2.025.650 lei în 2018 la 2.045.950 lei în



MINISTERUL EDUCAȚIEI ȘI CERCETĂRII

Academia de Studii Economice din București

Piața Romană nr.6, sector 1, București, cod 010374, România
Telefon: +4021.319.19.00; +4021.319.19.01. Fax +4021.319.18.99
www.ase.ro; rectorat@ase.ro

2019), datorită creșterii sumelor alocate pentru proiectele câștigate pe bază de competiție finanțate din Fondul de Dezvoltare Instituțională (de la 1.495.000 lei în 2018 la 1.673.500 lei în 2019) și a sumelor destinate finanțării activităților aprobate din Fondul pentru Situații Speciale (FSS) (de la 2.068.954 lei în 2018 la 2.367.410 lei în 2019), datorită alocării de către M.E.C. a sumei pentru plata indemnizației de hrană, în conformitate cu art. 18 din Legea nr. 153/2017 (în sumă de 4.500.935 lei), a sumei acordate în vederea punerii în aplicare privind prevederile Legii nr. 85/2016 privind plata diferențelor salariale cuvenite personalului didactic din învățământul de stat pentru perioada octombrie 2008 - 13 mai 2011 (în sumă de 32.214.945 lei), a sumei acordate pentru plata dobânzilor calculate la sentințele judecătorești definitive și irevocabile privind acordarea unor drepturi salariale din perioada octombrie 2008-aprilie 2011, cu termen de plată la 31.12.2018 (în sumă de 1.480.593 lei) și a sumei acordate pentru plata sentințelor judecătorești definitive și irevocabile privind acordarea unor drepturi salariale din perioada octombrie 2008-aprilie 2011, restante din anul 2018 și aferente anului 2019 (în sumă de 6.010.834 lei în 2019 față de 727.602 lei în 2018).

Încasările din venituri proprii înregistrează, de asemenea, o creștere cu 6,95% față de anul anterior, semnificativă în această categorie fiind creșterea cu 8,76% a sumelor încasate din taxe de școlarizare (de la 42.725.003 lei în anul 2018 la 46.467.775 lei în anul 2019), creșterea cu 11,49% a încasărilor din taxe de admitere (de la 2.328.035 lei în anul 2018 la 2.595.435 lei în anul 2019), creșterea cu 1,38% a încasărilor altor tipuri de venituri (de la 3.368.253 lei în anul 2018 la 3.414.705 lei în anul 2019). Încasările din taxele de susținere a restanțelor au înregistrat o scădere cu 10,69% (de la 3.931.695 lei în anul 2018 la 3.414.705 lei în anul 2019).

Tabelul 6. - Plățile din activitatea de bază (lei)

Capitolul	2015	2016	2017	2018	2019		Variație 2019/ 2018 (%)
					Valoare absolută	Pondere %	
Plăți totale	102.302.386	137.450.014	139.486.081	158.189.891	207.788.767	100,00	31,35
- cheltuielile cu personalul	83.271.402	120.498.930	121.845.735	140.503.209	170.954.736	82,27	21,67
- cheltuielile materiale	15.067.427	11.444.146	14.190.847	13.846.506	19.146.516	9,21	38,28
- cheltuielile de capital	381.161	4.745.522	2.705.817	2.056.249	11.121.342	5,35	440,86
- cheltuielile cu bursele și ajutoarele sociale și Erasmus din venituri proprii	3.582.396	761.416	743.682	1.783.927	6.566.173	3,16	268,07



MINISTERUL EDUCAȚIEI ȘI CERCETĂRII

Academia de Studii Economice din București

Piața Romană nr.6, sector 1, București, cod 010374, România
Telefon: +4021.319.19.00; +4021.319.19.01. Fax +4021.319.18.99
www.ase.ro; rectorat@ase.ro

Din analiza structurii cheltuielilor din activitatea de bază pentru anul 2019, se constată ponderea semnificativă a *cheltuielilor de personal* (82,27%). Comparativ cu anul precedent, cheltuielile cu salariile au înregistrat o creștere cu 21,67%, ceea ce reprezintă, în sumă absolută, 30.451.527 lei, justificată de creșterea salariilor de bază, plata tranșei a IV-a a diferențelor salariale cuvenite personalului didactic din învățământul de stat pentru perioada octombrie 2008-13 mai 2011 ca urmare a punerii în aplicare a prevederilor Legii 85/2016, plata sentințelor judecătorești definitive și irevocabile privind acordarea unor drepturi salariale din perioada octombrie 2008 - aprilie 2011, restante din anul 2018, plata indemnizației de hrană.

Ponderea redusă a *cheltuielilor materiale* de 9,21% în totalul cheltuielilor, în creștere cu 38,28% față de anul anterior, indică o utilizare rațională a fondurilor publice, pe de-o parte prin optimizarea costurilor, pe de altă parte, este generată și de neefectuarea unor cheltuieli în anul 2018, datorită limitării bugetului la această categorie de cheltuieli, în urma aplicării art.15 din OUG 90/2017. Această restricție a fost abrogată prin OUG 107/7.12.2018. Totodată, este o consecință a creșterii cheltuielilor cu utilitățile, precum și a încheierii de acorduri-cadru pentru anumite servicii sau produse, cu caracter repetitiv.

În ceea ce privește plățile pentru *cheltuieli de capital* din venituri proprii, ponderea scăzută a acestora (3,16%), dar în creștere față de anul precedent cu 268,07%, se explică prin faptul că lucrările la obiectivul de investiții Piața Romană nr. 7 sunt sistate, cheltuielile de capital înregistrate în această perioadă fiind aferente serviciilor de proiectare, autorizare, asistență tehnică și a lucrărilor de demolare a Căminelor Moxa A,B,C (835.287 lei), contractelor de achiziție a echipamentelor de rețea (380.384 lei), achiziție computere și echipamente periferice, videoproiectoare, echipamente de imprimare și scanare (6.753.541 lei), lucrărilor de instalare a sistemelor tehnice de securitate la imobilele de învățământ, cămine și cantine (1.618.327 lei), achiziție licențe Microsoft (439.886 lei), lucrări de reamenajare spații de recreere la Centrul de Perfecționare Complex Predeal (160.168 lei), achiziție și montaj ascensor electric pentru Cămin Occidentului (114.421 lei), achiziție sistem de sonorizare Aula Magna (149.607 lei), achiziție testere de rețea (126.319 lei), achiziție și montaj reclamă luminoasă la Centrul de Perfecționare Complex Predeal (118.999 lei) etc.

Cheltuielile cu bursele și ajutoarele sociale din venituri proprii înregistrează o creștere cu 268,07% în 2019 față de anul anterior, întrucât în această categorie sunt cuprinse și plățile reprezentând sume aferente persoanelor cu handicap neîncadrate, care au înregistrat o creștere de 24,13% (1.203.132 lei în 2019 față de 969.228 lei în 2018) și despăgubirile civile acordate în baza



MINISTERUL EDUCAȚIEI ȘI CERCETĂRII

Academia de Studii Economice din București

Piața Romană nr.6, sector 1, București, cod 010374, România
Telefon: +4021.319.19.00; +4021.319.19.01. Fax +4021.319.18.99
www.ase.ro; rectorat@ase.ro

sentinței civile nr. 9508/31.10.2011, pronunțată de Tribunalul București în dosarul nr. 33392/3/2011, astfel cum a fost modificată prin încheierea de îndreptare eroare materială din 24.09.2012, începând cu data de 29.03.2013 până la data plății efective, în sumă de 1.480.593 lei.

D. Finanțarea de la bugetul de stat cu destinație specială. Potrivit reglementărilor în vigoare, de la bugetul de stat se finanțează unele cheltuieli specifice învățământului superior, și anume: bursele studenților, abonamentele pentru transportul studenților, reparațiile capitale, investițiile etc. Specificul acestei finanțări constă în faptul că fondurile alocate se utilizează potrivit destinației stabilite prin contractul instituțional sau prin cel complementar.

În anul 2019, pentru această destinație, s-a alocat suma de 35.495.781 lei (mai puțin subvențiile pentru cămine-cantine), conform tabelului 7:

Tabelul 7 – Finanțarea de la bugetul de stat cu destinație specială 2015-2019 (lei)

Capitolul	2015	2016	2017	2018	2019		Variație 2019/ 2018 (%)
					Valoare absolută	Pondere %	
Încasări totale din finanțarea de la bugetul de stat cu destinație specială	24.534.771	27.221.728	39.244.606	33.918.144	35.495.781	100,00	4,65
Investiții	13.211.000	14.094.000	11.250.000	2.600.000	4.200.000	11,83	61,54
Burse	9.862.789	11.637.528	26.506.606	29.785.144	29.999.781	84,52	0,72
Transport studenți	1.460.982	1.490.200	1.488.000	1.533.000	1.296.000	3,65	-15,46

În anul 2019 față de anul anterior, alocațiile bugetare au înregistrat o creștere cu 4,65%. Se remarcă încasările semnificative pentru finanțarea bursei, de 29.999.781 lei, în creștere cu 0,72% față de anul precedent și creșterea cu 61,54% a sumelor încasate pentru dotări și obiective de investiții în continuare. Pe de altă parte, se remarcă diminuarea cu 15,46% a sumelor alocate pentru achitarea contravalorii abonamentelor pentru transportul studenților în conformitate cu prevederile HG nr. 309/1996.

Din sumele încasate pe destinațiile de mai sus, pe perioada analizată, au fost efectuate plăți, conform tabelului 8:



MINISTERUL EDUCAȚIEI ȘI CERCETĂRII

Academia de Studii Economice din București

Piața Romană nr.6, sector 1, București, cod 010374, România
Telefon: +4021.319.19.00; +4021.319.19.01. Fax +4021.319.18.99
www.ase.ro; rectorat@ase.ro

Tabelul 8 – Plăți din finanțarea de la bugetul de stat cu destinație specială în perioada 2015-2019 (lei)

Capitolul	2015	2016	2017	2018	2019		Variație 2019/ 2018 (%)
					Valoare absolută	Pondere %	
Plăți totale din finanțarea de la bugetul de stat cu destinație specială	14.239.652	16.160.965	29.163.582	28.639.094	30.376.324	100,00	6,07
Investiții	4.511.261	5.074.507	3.334.577	1.255.502	62.464	0,21	-95,02
Burse	9.329.771	10.682.902	25.444.303	27.036.314	29.970.648	98,66	10,85
Transport studenți	398.620	403.556	384.702	347.278	343.212	1,13	-1,17

Finanțarea proiectelor de investiții în anul 2019 este prezentată în tabelul 9.

Tabelul 9. – Finanțarea proiectelor de investiții în anul 2019 (mii lei)

Categoria de lucrări/obiectiv	Sold 2018	Programat 2019	Programat plus sold	Total plăți	Report 2020
A. Cheltuieli de capital	42.029	4.200	46.229	63	46.166
I. Obiective de investiții în continuare - TOTAL, din care:	33.086	3.180	36.266	63	36.203
Cămin Occidentului	6.300		6.300		6.300
Spații de învățământ și cazare Predeal	1.651		1.651		1.651
Imobil Piața Romană	25.135	3.180	28.315	63	28.252
II. Alte cheltuieli de investiții	8.943	1.020	9.963	0	9.963

În categoria „Alte cheltuieli de investiții”, finanțarea încasată în anul 2019, în sumă de 1.020.000 lei, a fost acordată pentru achiziția de dotări independente, din care, conform listei de investiții, s-au identificat următoarele necesități la nivelul Academiei de Studii Economice din București defalcată pentru următoarele destinații: suma de 200.000 lei aferentă dotărilor Laboratorului de Informatică în Domeniul Cyber Security (necheltuită până la finele perioadei), suma de 220.000 lei pentru achiziția unor televizoare pentru Aula Academiei de Studii Economice din București (necheltuită până la finele perioadei) și suma de 320.000 lei pentru alte dotări independente. De asemenea, s-a alocat suma de 280.000 lei pentru achiziția documentației de



MINISTERUL EDUCAȚIEI ȘI CERCETĂRII

Academia de Studii Economice din București

Piața Romană nr.6, sector 1, București, cod 010374, România
Telefon: +4021.319.19.00; +4021.319.19.01. Fax +4021.319.18.99
www.ase.ro; rectorat@ase.ro

avizare a lucrărilor de intervenție pentru imobilele de învățământ ale Academiei de Studii Economice din București (necheltuită până la finele perioadei).

Nivelul scăzut al plăților din finanțarea de la bugetul de stat cu destinație specială comparativ cu încasările se datorează, pe de-o parte, sistării lucrărilor la Piața Romană nr. 7 (motiv pentru care va influența în sensul consemnării unui sold al contului de disponibilități la finele anului 2019 mai mare față de cel consemnat la începutul anului) și nefinalizării procedurilor de achiziție pentru dotările finanțate de la bugetul de stat.

Pe ani calendaristici, situația finanțării investițiilor de la bugetul de stat și a cheltuirii sumelor alocate conform acestei destinații, este prezentată în figura 1.

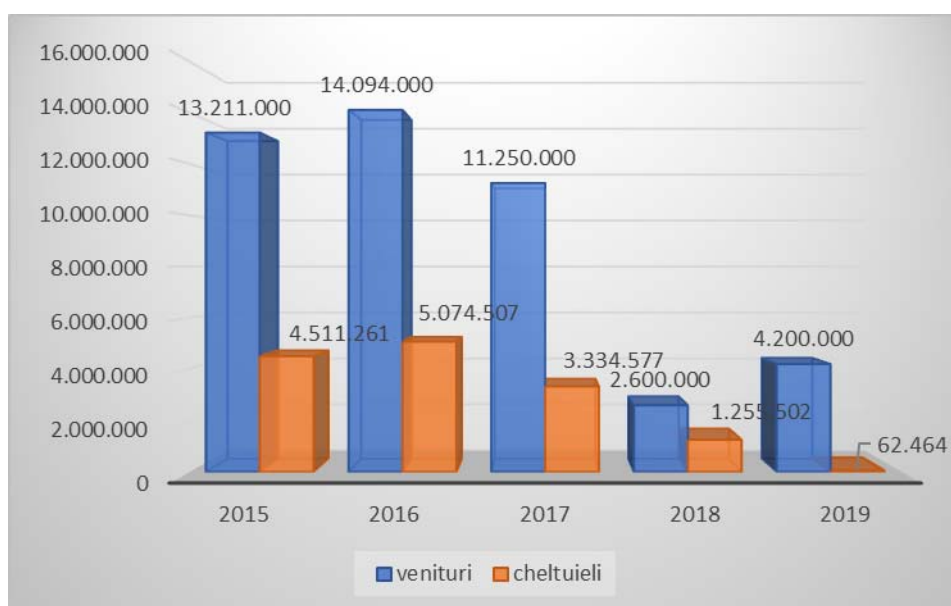

Fig. 1. Evoluția finanțării investițiilor de la bugetul de stat și cheltuielile aferente în perioada 2015-2019 (lei)

În ceea ce privește sumele alocate burselor, în anul 2016, sumele alocate pentru acordarea de burse și alte forme de protecție socială, în funcție de numărul de studenți de la învățământul cu frecvență, fără taxă de studii, conform art. 223, alin. (9) din Legea educației naționale nr. 1/2011 au crescut cu 18% față de anul precedent. În anul 2017, sumele alocate pentru acordarea de burse au crescut cu 127,77% față de anul precedent, iar în anul 2018, sumele alocate pentru acordarea de burse au crescut cu 6,26%, ca urmare a majorării nivelului alocației pentru bursă/student bugetat de la 83 lei la 201 lei. În anul 2019, sumele alocate pentru acordarea de burse au crescut cu doar



MINISTERUL EDUCAȚIEI ȘI CERCETĂRII

Academia de Studii Economice din București

Piața Romană nr.6, sector 1, București, cod 010374, România
Telefon: +4021.319.19.00; +4021.319.19.01. Fax +4021.319.18.99
www.ase.ro; rectorat@ase.ro

0,72%. Au fost acordate burse diferitelor categorii de studenți, astfel: studenți și doctoranzi români, studenți care au primit distincții la olimpiadele internaționale, doctoranzi care au obținut rezultate deosebite în activitatea de cercetare, studenți și doctoranzi străini, bursieri ai statului român. Pe ani calendaristici, situația finanțării bursei de la bugetul de stat și a cheltuirii sumelor alocate conform destinației, este prezentată în figura 2.

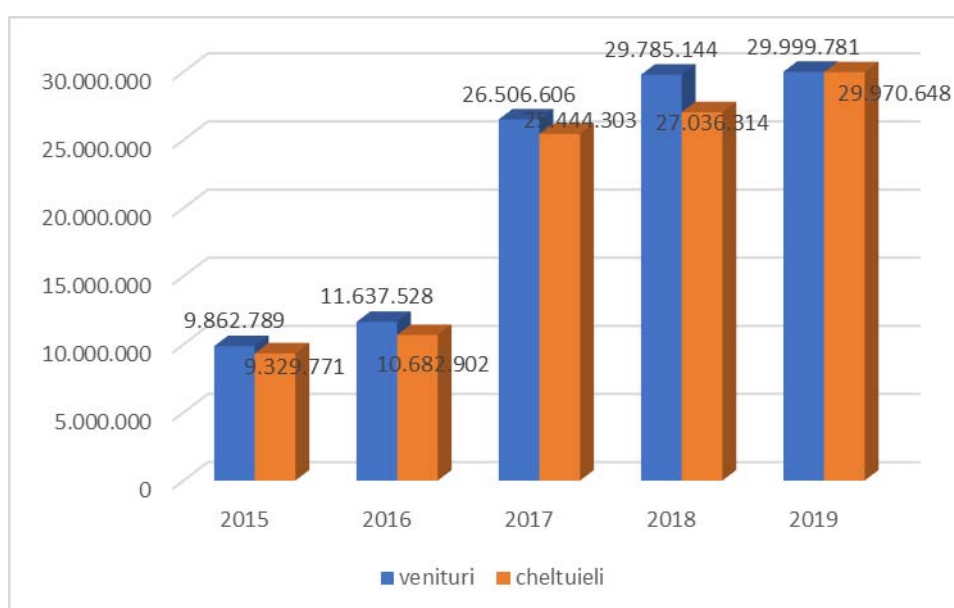

Fig. 2. Evoluția finanțării bursei de la bugetul de stat și cheltuielile aferente în perioada 2015-2019 (lei)

Pe ani calendaristici, situația finanțării pentru achitarea contravalorii abonamentelor pentru transportul studenților în conformitate cu prevederile HG nr. 309/1996 și a cheltuirii sumelor alocate conform destinației, se prezintă în figura 3:



MINISTERUL EDUCAȚIEI ȘI CERCETĂRII

Academia de Studii Economice din București

Piața Romană nr.6, sector 1, București, cod 010374, România
 Telefon: +4021.319.19.00; +4021.319.19.01. Fax +4021.319.18.99
 www.ase.ro; rectorat@ase.ro

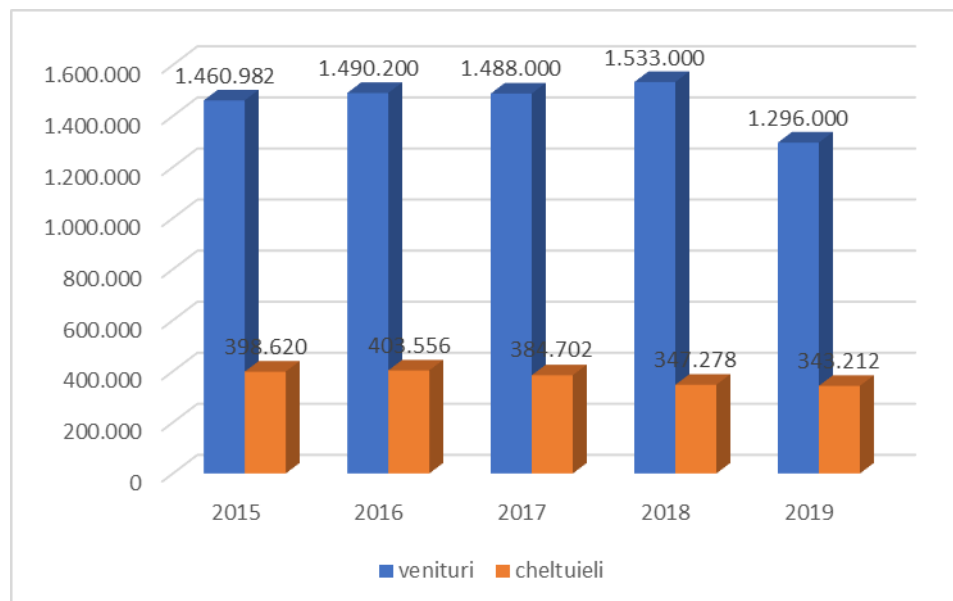

Fig. 3. - Evoluția finanțării de la bugetul de stat pentru transportul studenților și cheltuielile aferente în perioada 2015-2019 (lei)

E. Încasările și plățile privind activitatea căminelor și cantinelor studențești. ASE dispune de 16 cămine studențești în folosință și două cantine. Veniturile proprii încasate pentru cămine și cantine, în anul 2019 (regie și contravaloare hrană), au fost de 8.891.947 lei, iar subvenția primită de la bugetul de stat a fost de 7.566.819 lei, aferentă unui număr de 4.269 unități de subvenție, rezultând încasări totale curente de 16.458.766 lei (vezi datele din tabelul 10).

Tabelul 10 - Încasări din cămine-cantină, în perioada 2015-2019 (lei)

Capitolul	2015	2016	2017	2018	2019		Variație 2019/ 2018 (%)
					Valoare absolută	Pondere %	
Venituri încasate totale	13.533.705	13.827.439	16.417.731	16.671.430	16.458.766	100,00	-1,28
Încasări din regii cămine și activitate cantină	5.560.687	6.556.212	8.614.587	8.421.430	8.891.947	54,03	5,59
Încasări din subvenții	7.973.018	7.271.227	7.803.144	8.250.000	7.566.819	45,97	-8,28

Veniturile totale încasate din cămine-cantine au scăzut cu 1,28% în anul 2019 față de anul 2018. Pe ani calendaristici, evoluția și structura încasărilor privind activitatea de cămine-cantine sunt prezentate în figura 4:



MINISTERUL EDUCAȚIEI ȘI CERCETĂRII

Academia de Studii Economice din București

Piața Romană nr.6, sector 1, București, cod 010374, România
 Telefon: +4021.319.19.00; +4021.319.19.01. Fax +4021.319.18.99
 www.ase.ro; rectorat@ase.ro

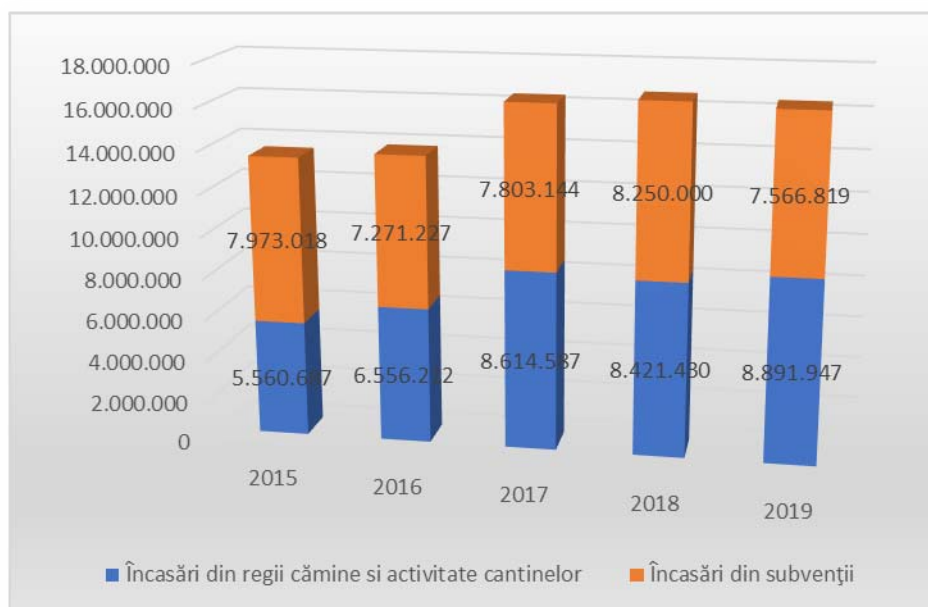

Fig. 4. – Evoluția și structura încasărilor din cămine-cantine în perioada 2015-2019 (lei)

Pe ani calendaristici, situația plăților pentru activitatea de cămine-cantine se prezintă conform datelor din tabelul 11, iar evoluția lor este ilustrată grafic în figura 5.

Tabelul 11. - Evoluția plăților din activitatea de cămine-cantină, în perioada 2015-2019 (lei)

Capitolul	2015	2016	2017	2018	2019		Variație 2019/ 2018 (%)
					Valoare absolută	Pondere %	
Plăți totale	9.632.243	14.266.717	11.410.364	14.058.296	13.831.836	100,00	-1,61
Plăți din regii cămine și activitate cantină	3.933.831	8.258.086	4.919.083	6.979.248	7.109.030	51,40	1,86
Plăți din subvenții	5.698.412	6.008.631	6.491.281	7.079.048	6.722.806	48,60	-5,03

Plățile din subvenții au vizat în special acoperirea cheltuielilor cu salariile personalului încadrat în cămine și cantine și acoperirea, în mare parte, a consumurilor la utilități. Restul cheltuielilor au fost suportate din sumele încasate drept regie de cămin și cantină.

Diferența de 2.626.930 lei între încasările și plățile aferente activității de cămine-cantine este justificată prin includerea în regia de cămin eșalonat, pe o perioadă mai îndelungată, a unor cheltuieli efectuate în cursul anului 2018.



MINISTERUL EDUCAȚIEI ȘI CERCETĂRII

Academia de Studii Economice din București

Piața Romană nr.6, sector 1, București, cod 010374, România
 Telefon: +4021.319.19.00; +4021.319.19.01. Fax +4021.319.18.99
 www.ase.ro; rectorat@ase.ro

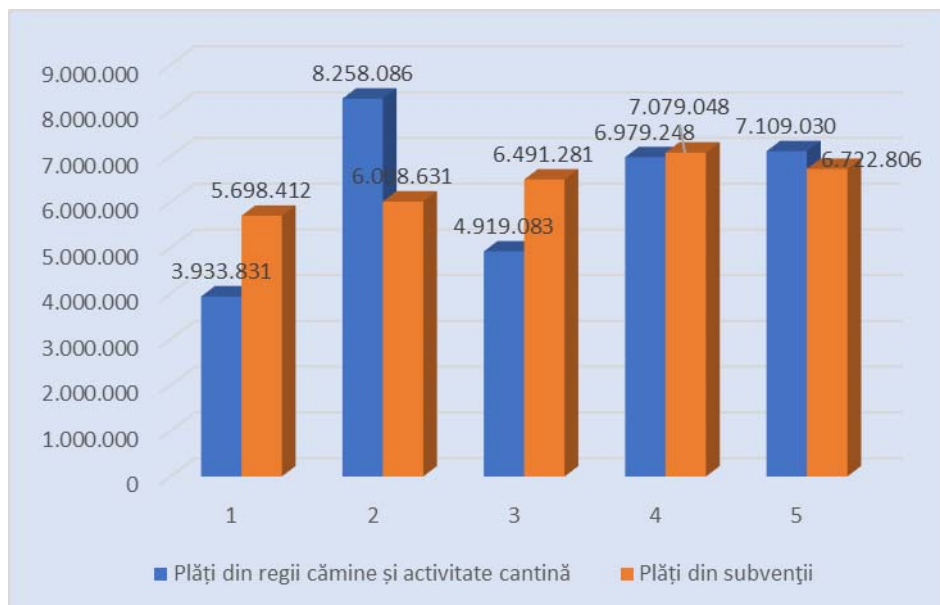

Fig. 5. - Evoluția și sursa plăților pentru activitatea cămine-cantine în perioada 2015-2019 (lei)

Structura plăților aferente activității cămine-cantine (venituri proprii ale căminelor - cantinelor și subvenții) în perioada 2018 - 2019 este prezentată în figura 6:

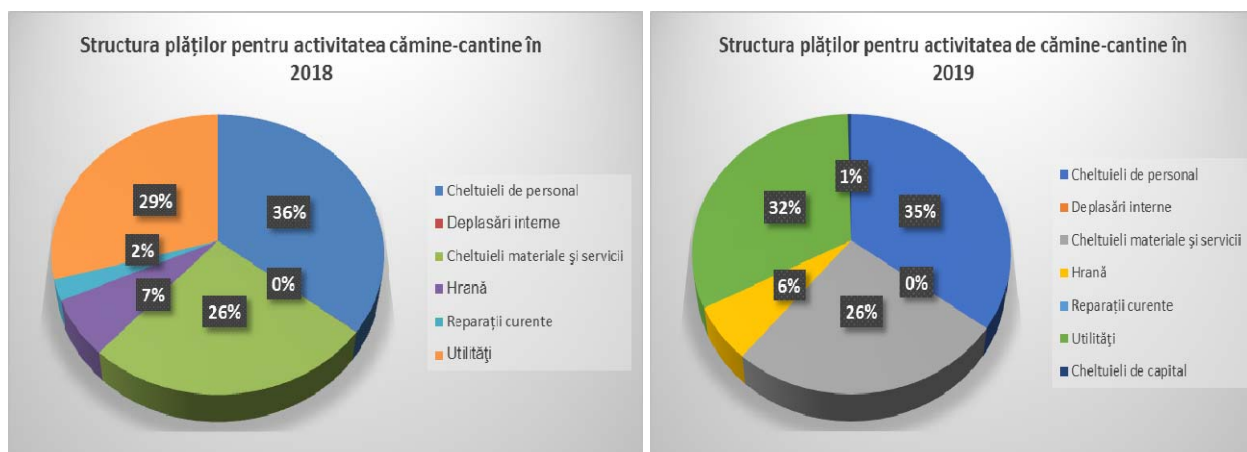

Fig. 6. - Structura plăților pentru activitatea cămine-cantine în perioada 2018-2019

Comparativ cu anul precedent, *cheltuielile cu salariile* au înregistrat o scădere cu 2,75%, ceea ce reprezintă, în sumă absolută, 137.323 lei.

Cheltuielile materiale înregistrează o diminuare cu 2,45% față de anul anterior, ceea ce reprezintă în sumă absolută 89.612 lei, în anul 2018 înregistrându-se o achiziție considerabilă de mobilier și electrocasnice pentru dotarea căminelor (812.407 lei).



MINISTERUL EDUCAȚIEI ȘI CERCETĂRII

Academia de Studii Economice din București

Piața Romană nr.6, sector 1, București, cod 010374, România
Telefon: +4021.319.19.00; +4021.319.19.01. Fax +4021.319.18.99
www.ase.ro; rectorat@ase.ro

F. Încasările și plățile privind activitatea de cercetare.

Activitatea de cercetare se desfășoară pe următoarele categorii de contracte: Planul Național și mediul de afaceri.

În 2019, prin derularea contractelor și activităților de cercetare, veniturile încasate au fost în sumă de 4.993.897 lei, ceea ce înseamnă, comparativ cu anul 2018 (când suma încasată a fost de 3.073.847 lei), un plus de 1.920.050 lei, Tot în această perioadă au fost avansate plăți în valoare de 4.640.987 lei (în anul 2018 nivelul acestora a fost de 4.097.599 lei), adică o creștere cu 543.388 lei a sumelor disponibile pentru echipele de cercetători implicate în proiectele de cercetare pentru salarii, participări la conferințe interne și internaționale, precum și pentru dezvoltarea bazei materiale a instituției.

Situația încasărilor și plăților aferente activității de cercetare, pe ultimii cinci ani, se prezintă conform datelor din figura 7:



Fig. 7. - Evoluția veniturilor încasate și plăților privind activitatea de cercetare în perioada 2015-2019 (lei)

În anul 2016 veniturile au înregistrat o diminuare cu 45,09% față de anul 2015, în 2017 veniturile din cercetare continuă să scadă cu 19,50% față de anul 2016, iar în anul 2018 veniturile din cercetare înregistrează o creștere cu 65,38% față de anul 2017. În anul 2019, veniturile din cercetare continuă să crească, înregistrând o creștere de 62,46% față de anul 2018.

Structura plăților din activitatea de cercetare este prezentată în tabelul 12.



MINISTERUL EDUCAȚIEI ȘI CERCETĂRII

Academia de Studii Economice din București

Piața Romană nr.6, sector 1, București, cod 010374, România
Telefon: +4021.319.19.00; +4021.319.19.01. Fax +4021.319.18.99
www.ase.ro; rectorat@ase.ro

Toate plățile au fost realizate cu respectarea prevederilor contractelor de finanțare și încadrarea în devizele aprobate de către autoritățile contractante.

Tablelul 12 - Structura plăților din activitatea de cercetare (lei)

Capitolul	2015	2016	2017	2018	2019		Variație 2019/ 2018 (%)
					Valoare absolută	Pondere %	
Plăți totale din activitatea de cercetare	2.419.888	4.005.252	1.517.171	4.097.599	4.640.987	100,00	13,26
Salarii	1.160.599	2.605.515	825.954	1.972.771	3.082.629	66,42	56,26
Deplasări țară	6.802	12.279	3.843	16.382	22.586	0,49	37,87
Deplasări străinătate	243.523	332.925	268.123	979.258	374.551	8,07	-61,75
Cheltuieli materiale și servicii	994.111	889.819	373.983	863.037	847.175	18,25	-1,84
Investiții	14.853	164.714	45.267	266.152	314.046	6,77	17,99

Ponderea cheltuielilor materiale și serviciilor este dată de regia proiectelor de cercetare și plata taxelor de participare și mai puțin de preocuparea pentru modernizarea și dezvoltarea bazei materiale.

Regia proiectelor de cercetare virată la ASE a fost utilizată pentru susținerea cheltuielilor administrative, de întreținere și funcționare, decontate din venituri proprii, în vederea asigurării condițiilor necesare funcționării unităților de cercetare.

Din disponibilul aflat la dispoziția centrelor de cercetare, în anul 2019 s-au înregistrat plăți în sumă de 68.300 lei, din care: 37.951 lei pentru susținerea participării la conferințe interne și internaționale, prin plata taxei de participare și acoperirea cheltuielilor de transport, cazare și diurnă, 8.480 lei pentru susținerea taxelor de publicare, 6.706 lei pentru susținerea cheltuielilor de editare și a abonamentului la Crossref, 7.564 lei pentru achiziția de materiale și acoperirea anumitor cheltuieli de organizare a conferințelor și 7.599 lei pentru achiziția de echipamente.

Din regia virată Institutului de Cercetări Avansate al Academiei de Studii Economice din București (ARI), în anul 2019 nu s-au înregistrat cheltuieli.

Creșterea cu 13,26% a plăților din activitatea de cercetare este generată de faptul că, în anul 2019 a crescut numărul proiectelor de cercetare și, în consecință, a crescut valoarea cheltuielilor de personal aferente acestei activități.

Mai mult, trebuie avut în vedere și faptul că proiectele POC „Sistem inteligent pentru realizarea ofertelor pe piața angro de energie electrică – SMARTRADE” și „Parteneriate pentru competitivitate în vederea transferului de cunoștințe prin dezvoltarea unor modele computaționale



MINISTERUL EDUCAȚIEI ȘI CERCETĂRII

Academia de Studii Economice din București

Piața Romană nr.6, sector 1, București, cod 010374, România
Telefon: +4021.319.19.00; +4021.319.19.01. Fax +4021.319.18.99
www.ase.ro; rectorat@ase.ro

inovative pentru creșterea economică și sustenabilitatea sectorului de afaceri din România – ASECOMP”, precum și proiectele ORIZONT 2020, finanțate doar din fonduri europene (ETNA, MOVE și IMAJINE) sunt contracte de cercetare, acestea generând, în anul 2019, încasări de 4.128.657 lei și plăți de 3.495.245 lei. De menționat că ASE și-a arătat deschiderea pentru atragerea cercetătorilor din afara țării, două dintre proiectele cercetare având responsabili de proiect din străinătate.

II. Situația patrimonială potrivit bilanțului contabil la 31.12.2019

Reflectarea situației patrimoniale în bilanțul contabil încheiat la 31.12.2019

Activul din bilanț în sumă de **809.108.981** lei are structura prezentată în tabelul 14.

Tabelul 14. - Activul din bilanț

Nr. crt.	Denumire indicator	ACTIV			
		01.01.2019		31.12.2019	
		Valoare absolută (lei)	Pondere (%)	Valoare absolută (lei)	Pondere (%)
1	Active necurente. din care:	551.949.270	77,14	607.444.501	75,08
	Creanțe necurente	2.975.731	0,42	2.969.858	0,37
2	Stocuri. din care:	31.267.888	4,37	33.986.503	4,20
	Obiecte de inventar	29.062.962	4,06	31.169.482	3,86
3	Disponibilități în conturi la trezoreria statului și la bănci	129.732.549	18,13	163.734.311	20,24
4	Creanțe curente de încasat - total	2.544.101	0,36	3.943.666	0,49
	- creanțe din operațiuni cu FEN	1.280.862	0,18	1.891.703	0,24
	- clienți	603.313	0,08	606.002	0,08
	TOTAL ACTIV	715.493.808	100	809.108.981	100

Creanțele necurente, în sumă de 2.969.858 lei, cuprind următoarele categorii de debitori:

- creanțe clienți cu termen peste 1 an, în sumă de 128.897 lei, din care 114.913 lei peste termenul de prescripție de trei ani, comunicați la Direcția Juridică și Contencios Administrativ pentru realizarea demersurilor de recuperare a sumelor;
- debitori peste un an din reclamații și litigii, în sumă de 2.819.361 lei, reprezentând debitul constituit ca urmare a litigiului cu Ristea Ioana pentru care se fac demersuri de recuperare în instanță;



MINISTERUL EDUCAȚIEI ȘI CERCETĂRII

Academia de Studii Economice din București

Piața Romană nr.6, sector 1, București, cod 010374, România
Telefon: +4021.319.19.00; +4021.319.19.01. Fax +4021.319.18.99
www.ase.ro; rectorat@ase.ro

- debitori peste un an din regia de cămin – studenți, în sumă de 21.600 lei, din care 7.414 lei peste termenul de prescripție de trei ani, comunicați la Direcția Juridică și Contencios Administrativ pentru realizarea demersurilor de recuperare a sumelor.

Creaștele curente, în sumă totală de 3.943.666 lei, provin din:

- contul 41101 „*Clienți*”, care prezintă un sold de 477.104 lei, care reprezintă sume curente ce urmează a fi încasate de la clienți în perioada următoare închiderii bilanțului;
- contul 46101 „*Debitori sub un an*”, care prezintă un sold de 13.424 lei;
- contul 409 „*Furnizori debitori*”, care prezintă un sold de 626 lei;
- creaște din operațiuni cu FEN care prezintă un sold de 1.891.703 lei, din care: 15.558 lei reprezintă contribuția beneficiarului în contul proiectelor europene, 1.732.892 lei reprezintă sume de primit de la autoritățile de management al proiectelor finanțate din fonduri europene pentru care au fost depuse cereri de rambursare ce sunt neîncasate până la finele anului 2019, incluzând și sumele aferente partenerilor pentru proiectele în care Academia de Studii Economice din București este lider de parteneriat (88.516 lei) și 143.253 lei reprezintă, pe de-o parte, prefinanțare transferată către parteneri și nededusă prin cereri de rambursare și pe de altă parte, debite asumate pe proiectele europene, dar neîncasate până la 31.12.2019.

Pasivul din bilanț în sumă de **809.108.981** lei are structura prezentată în tabelul 15.

Tabelul 15. - Pasivul din bilanț

Nr. crt.	Denumire indicator	PASIV			
		01.01.2019		31.12.2019	
		Valoare absolută (lei)	Pondere (%)	Valoare absolută (lei)	Pondere (%)
1	Capitaluri proprii, din care:	644.493.356	90,08	773.010.621	95,54
	Excedent / Deficit	3.912.293	0,55	78.063.419	9,65
2	Obligații, din care:	71.000.452	9,92	36.098.360	4,47
	- furnizori	1.092.963	0,15	1.707.408	0,22
	- datorii din operațiuni cu FEN	2.438.176	0,34	3.190.034	0,40
	- provizioane pentru drepturi salariale câștigate în instanță și L85	53.311.536	7,45	17.502.912	2,17
	TOTAL PASIV	715.493.808	100	809.108.981	100



MINISTERUL EDUCAȚIEI ȘI CERCETĂRII

Academia de Studii Economice din București

Piața Romană nr.6, sector 1, București, cod 010374, România
Telefon: +4021.319.19.00; +4021.319.19.01. Fax +4021.319.18.99
www.ase.ro; rectorat@ase.ro

Obligațiile, în sumă totală de 36.098.360 lei, provin din:

- contul 46202 „*Creditori peste un an*”, care prezintă un sold de 7.409 lei, din care 3.258 lei reprezintă burse, 668 lei reprezintă abonamente transport neridicate de studenți și 3.483 lei reprezintă contravaloare deconturi de cheltuieli neridicate;
- contul 46201 „*Creditori sub un an*”, care prezintă un sold de 230.074 lei, reprezentând sume curente de plată la 31.12.2019 rezultate din decontarea cheltuielilor de deplasare și regularizări aferente regiilor de cămin, precum și sumele aferente partenerilor din cererile de rambursare depuse, în care Academia de Studii Economice din București este lider de parteneriat (88.516 lei), pentru care universitatea a depus cereri de rambursare, dar sunt neîncasate;
- contul 45805 „*Avansuri primite de la autoritățile de management*”, care prezintă un sold de 3.452.048 lei, reprezentând sume încasate pe cereri de plată și prefinanțare nededusă pe cererile de rambursare depuse în cadrul proiectelor finanțate din fonduri externe nerambursabile;
- contul 401 „*Furnizori*”, care prezintă un sold de 1.707.408 lei, din care 11.553 lei în afara termenului de plată;
- conturile de datorii către bugetul statului și bugetele asigurărilor sociale, care prezintă un sold de 5.093.628 lei, sume care vor fi plătite până la 25 ianuarie 2020, conform prevederilor legale;
- salariile angajaților, care prezintă un sold de 8.528.495 lei, sume care au fost plătite până la 14 ianuarie 2020, conform prevederilor legale;
- contul 429 „*Bursieri și doctoranzi*”, care prezintă un sold de 44.781 lei, sumă ce urmează a fi plătită în perioada următoare;
- decontări din operații în curs de clarificare, în sumă de 350.480 lei, reprezentând cheltuieli neeligibile pe proiectele europene, în curs de clarificare;
- contul 151 „*Provizioane*”, care prezintă un sold de 17.502.912 lei, reprezentând sume constituite pentru diferențele salariale convenite personalului didactic și didactic auxiliar din învățământul superior pentru perioada octombrie 2008-13 mai 2011.

Disponibilitățile bănești sunt în sumă totală de 163.734.311 lei, din care 147.717.120 lei reprezintă disponibilități în conturi de trezorerie și 16.017.191 lei reprezintă disponibil în conturi la instituții de credit, în lei și valută.



MINISTERUL EDUCAȚIEI ȘI CERCETĂRII

Academia de Studii Economice din București

Piața Romană nr.6, sector 1, București, cod 010374, România
Telefon: +4021.319.19.00; +4021.319.19.01. Fax +4021.319.18.99
www.ase.ro; rectorat@ase.ro

Tabelul 16. – Disponibilitățile bănești (lei)

Indicatorul	31.12.2018	31.12.2019	%	Variație 2019/2018	
				lei	(%)
Disponibil al instituției din activitatea de bază din care:	34.658.665	59.743.592	36,49	25.084.927	72,38
- Alocații bugetare aferente diferențelor salariale pentru punerea în aplicare a prevederilor Legii nr. 85/2016	0	19.239.779	11,75	19.239.779	-
- A.S.E + I.D-uri	28.541.800	29.103.724	17,77	561.924	1,97
- Depozit în valută	4.617.099	9.664.611	5,90	5.047.512	109,3 2
- Disponibil la bănci	464.458	248.183	0,15	-216.275	-46,56
- Mandat	542.052	857.186	0,52	315.134	58,14
- Sponsorizare	493.256	630.109	0,38	136.853	27,74
Disponibil al instituției din venituri extrabugetare (cercetare)	5.761.594	6.261.725	3,82	500.131	8,68
Fonduri externe nerambursabile (Posdru, Podca, Erasmus)	7.895.613	8.565.930	5,23	670.303	8,49
Disponibil al instituției din activitate cămine - cantine	14.583.799	16.366.715	10,00	1.782.916	12,23
Disponibil din alocații bugetare cu destinație specială (burse, transport, investiții, subvenții), din care:	66.832.878	72.796.349	44,46	5.963.470	8,92
- Disponibil pentru obiective de investiții	42.030.781	46.622.897	28,47	4.137.536	9,74
- Disponibil pentru burse	8.116.462	8.145.595	4,97	29.133	0,36
- Disponibil pentru transport studenți	9.067.958	10.020.745	6,12	952.787	10,51
- Disponibil pentru subvenții	7.617.677	8.007.111	4,89	844.013	11,78
TOTAL	129.732.549	163.734.311	100,00	34.001.747	26,21

În anul 2019, conform filei de plan nr. 3032/DGE/02.09.2019, MEN a aprobat 7.916.732 lei cheltuială totală din soldul disponibil la 01.01.2019, din care 1.500.000 lei cheltuieli de personal, 1.838.146 lei cheltuieli cu bunuri și servicii, 1.460.602 lei cheltuieli aferente proiectelor cu finanțare din fonduri externe nerambursabile și 3.117.984 lei sume destinate obiectivelor de investiții în continuare și altor cheltuieli de investiții (reabilitări și dotări).

Conform filei de plan nr. 4514/DGE/05.12.2019, MEC a aprobat 2.000.000 lei suplimentare cheltuială din soldul disponibil la 01.01.2019, suma aprobată fiind alocată în totalitate pentru alte cheltuieli (burse).

Disponibilul la bănci cuprinde sumele în valută aferente programelor externe și programelor Erasmus+, scrisori de garanție bancară, garanții gestionari. taxe de școlarizare și regii de cămin încasate în conturile BCR și BRD.



MINISTERUL EDUCAȚIEI ȘI CERCETĂRII

Academia de Studii Economice din București

Piața Romană nr.6, sector 1, București, cod 010374, România
Telefon: +4021.319.19.00; +4021.319.19.01. Fax +4021.319.18.99
www.ase.ro; rectorat@ase.ro

Rezultatul din activitatea totală înregistrează un excedent în sumă de 78.063.419 lei, din care 77.753.145 lei reprezintă excedent din activitatea operațională și 311.809 lei reprezintă excedent din activitatea financiară.

Pe surse de finanțare, situația *Contului de rezultat patrimonial* se prezintă în tabelul următor:

-lei-

Tabelul 17. Contul de rezultat patrimonial			
Activități /Surse de finanțare	Venituri 2019	Cheltuieli 2019	Excedent/Deficit
Total activitate	365.667.506	287.604.086	78.063.419
Activitatea de bază	281.019.897	205.147.402	75.872.495
Fonduri structurale postaderare	27.706.788	28.802.767	-1.095.980
Alocații cu destinație specială. inclusiv subvenții cămine – cantine	43.063.546	42.803.012	260.534
Activitatea de cercetare	4.986.255	4.225.942	760.313
Activitatea proprie a căminelor și cantinelor	8.891.020	6.624.963	2.266.057

În structura rezultatului, excedentul aferent *activității de bază* (75.872.495 lei) este dat de înregistrarea veniturilor din finanțarea instituțională pentru punerea în aplicare a prevederilor Legii nr. 85/2016 privind plata diferențelor salariale convenite personalului didactic din învățământul de stat pentru perioada octombrie 2008 - 13 mai 2011, sume care au fost achitate salariaților instituției din venituri proprii, precum și reluarea la venituri a provizioanelor aferente acestor diferențe salariale, constituite în anii anteriori.

Deficitul din *activitatea finanțată din fonduri structurale postaderare* (1.095.980 lei), este justificat de acoperirea cheltuielilor aferente proiectelor finanțate din fonduri europene din prefinanțării încasate pe proiectele POCA, POCU și POC, corelat cu cuprinderea acestora în cereri de rambursare depuse la autoritățile de management și în cursul anului 2020.

Excedentul din activitatea finanțată *din alocații cu destinație specială* (260.534 lei) este rezultatul nivelului scăzut al cheltuielilor (343.462 lei) aferente decontării contravalorii abonamentelor pentru transportul studenților în conformitate cu prevederile HG nr. 309/1996, ca urmare a numărului mic de solicitări în acest sens. comparativ cu finanțarea primită (1.296.000 lei),



MINISTERUL EDUCAȚIEI ȘI CERCETĂRII

Academia de Studii Economice din București

Piața Romană nr.6, sector 1, București, cod 010374, România
Telefon: +4021.319.19.00; +4021.319.19.01. Fax +4021.319.18.99
www.ase.ro; rectorat@ase.ro

corelate cu impactul cheltuielilor cu amortizarea investițiilor realizate în anii anteriori din alocații de la bugetul de stat.

Excedentul activității proprii a căminelor și cantinelor în sumă de 2.266.057 lei este dat de includerea în regia de cămin, în această perioadă, a unor cheltuieli de reparații și cheltuieli cu utilități, efectuate la finele anului 2018. Totodată, o mare parte din cheltuielile cu utilitățile aferente căminelor instituției au fost incluse în regia de cămin, ca urmare a diminuării subvenției.

Excedentul aferent activității de cercetare (760.313 lei) se datorează realizării în această perioadă a unor venituri pentru proiectele de cercetare cu mediul de afaceri și proiectele sectoriale, corelat cu realizarea cheltuielilor aferente fie la finele anului 2018, fie în perioada următoare închiderii situațiilor financiare.

III. Considerații globale privind execuția bugetară

Raportată la bugetul aprobat de Ministerul Educației Naționale, execuția bugetară se prezintă astfel:

Tabelul 18 – Execuția bugetului de venituri și cheltuieli în anul 2019

Nr. crt.	Denumirea indicatorilor	Sumă prevăzută an 2019 (lei)	Execuție BVC (lei)	Grad de realizare față de suma prevăzută pe 2019 (%)
1	SOLD INIȚIAL deblocat de MEN	9.916.732		
2	TOTAL VENITURI, din care:	316.476.407	318.728.279	100,71
2.1	Sume primite de la MEN – finanțare de bază	178.935.735	178.726.353	99,88
2.2.	Venituri proprii obținute din taxe și activități desfășurate de instituțiile de învățământ superior, alte venituri proprii, donații și sponsorizări	54.002.249	55.989.304	103,68
2.3.	Sume primite de la UE/Alți donatori in contul plăților efectuate și prefinanțării	29.836.284	27.063.232	90,71
2.4.	Venituri din activitatea de cercetare științifică, proiectare, consultanță și expertiză	4.073.847	4.993.897	122,58
2.5.	Alocații de la bugetul de stat cu destinație specială, din care:	43.063.546	43.063.546	100,00
a)	<i>reparații capitale</i>			-
b)	<i>subvenții pentru cămine si cantine</i>	7.566.819	7.566.819	100,00
c)	<i>dotări si alte investiții</i>	1.020.000	1.020.000	100,00



MINISTERUL EDUCAȚIEI ȘI CERCETĂRII

Academia de Studii Economice din București

Piața Romană nr.6, sector 1, București, cod 010374, România
Telefon: +4021.319.19.00; +4021.319.19.01. Fax +4021.319.18.99
www.ase.ro; rectorat@ase.ro

d)	<i>burse</i>	29.999.781	29.999.781	100,00
e)	<i>alte forme de protecție socială a studenților</i>	1.296.000	1.296.000	100,00
f)	<i>alocații pentru obiective de investiții</i>	3.180.000	3.180.000	100,00
g)	<i>alocații pentru procurări calculatoare</i>	946	946	100,00
h)	<i>subvenții cazare studenți</i>			-
2.6.	Venituri proprii cămine-cantine	6.564.746	8.891.947	135,45
3	TOTAL CHELTUIELI. Din care :	326.393.139	285.282.526	87,40
3.1.	Cheltuieli pentru activitatea de bază	238.663.354	207.788.767	87,06
3.2.	Proiecte cu finanțare din fonduri externe nerambursabile (FEN) postaderare	31.916.886	28.643.666	89,74
3.3.	Cheltuieli pentru activitatea de cercetare științifică, proiectare, consultanță și expertiză	4.647.986	4.640.987	99,85
3.4.	Cheltuieli din alocații de la bugetul de stat cu destinație specială, din care:	43.063.546	37.100.076	86,15
a)	<i>cheltuieli pentru reparații capitale</i>	0		-
b)	<i>cheltuieli din subvenții pentru cămine și cantine studențești</i>	7.566.819	6.722.806	88,85
c)	<i>cheltuieli pentru dotări și alte investiții, consolidări, reabilitări</i>	1.020.000	0	0,00
d)	<i>cheltuieli pentru burse</i>	29.999.781	29.970.648	99,90
e)	<i>cheltuieli pentru alte forme de protecție socială</i>	1.296.000	343.212	26,48
f)	<i>cheltuieli pentru obiective de investiții</i>	3.180.000	62.464	1,96
g)	<i>cheltuieli din alocații pentru procurări calculatoare</i>	946	946	100,00
h)	<i>cheltuieli din subvenții pentru cazare studenți</i>	0	0	-
3.5.	Cheltuieli pentru cămine și cantine studențești	8.101.367	7.109.030	87,75

Suma totală alocată pentru finanțarea instituțională prevăzută în buget pentru anul 2019 este de 178.935.735 lei, conform actului adițional nr. 5 la contractul instituțional, având următoarea defalcare: pentru finanțarea de bază și finanțarea suplimentară a fost alocată suma de 128.432.186 lei, ce corespunde unui număr de 20.023,40 studenți echivalenți și 338 granturi de doctorat; 1.673.500 lei, reprezentând suma acordată din Fondul de Dezvoltare Instituțională acordată pentru proiectele câștigate pe bază de competiție în temeiul prevederilor OMEN nr. 3129/2019 privind aprobarea metodologiei de alocare și utilizare a fondului pentru dezvoltarea instituțională a instituțiilor de învățământ superior de stat; 2.367.410 lei, reprezentând suma acordată pentru finanțarea activităților aprobate din Fondul pentru Situații Speciale (FSS) conform prevederilor OMEN nr. 3694/2019 privind constituirea și utilizarea fondului pentru finanțarea situațiilor speciale care nu pot fi integrate în formula de finanțare a instituțiilor de învățământ superior de stat, din care



MINISTERUL EDUCAȚIEI ȘI CERCETĂRII

Academia de Studii Economice din București

Piața Romană nr.6, sector 1, București, cod 010374, România
Telefon: +4021.319.19.00; +4021.319.19.01. Fax +4021.319.18.99
www.ase.ro; rectorat@ase.ro

1.242.710 lei acordată conform solicitărilor instituției și suma de 1.124.700 lei acordată pe bază de formulă; 2.045.950 lei, reprezentând suma acordată pentru vauchere de vacanță, în conformitate cu OMEN nr. 3560/03.05.2018 privind stabilirea modalității de acordare a vaucherelor de vacanță pentru unitățile/instituțiile de învățământ de stat. De asemenea, pentru plata sentințelor judecătorești definitive și irevocabile privind acordarea unor drepturi salariale din perioada octombrie 2008 – aprilie 2011, restante din anul 2018 și aferente anului 2019, s-a alocat suma de 6.010.834 lei, pentru plata indemnizației de hrană, în conformitate cu art. 18 din Legea nr. 153/2017, s-a alocat suma de 4.710.317 lei, pentru punerea în aplicare privind prevederile Legii nr. 85/2016 privind plata diferențelor salariale cuvenite personalului didactic din învățământul de stat pentru perioada octombrie 2008 - 13 mai 2011 s-a alocat suma de 32.214.945 lei, iar pentru plata dobânzilor calculate la sentințele judecătorești definitive și irevocabile privind acordarea unor drepturi salariale din perioada octombrie 2008-aprilie 2011, cu termen de plată la 31.12.2018 s-a alocat suma de 1.480.593 lei.

Încasările realizate din venituri proprii (55.989.304 lei) se situează la 103,68% din nivelul veniturilor proprii prevăzut în bugetul anului 2019.

Plățile dispuse de Academia de Studii Economice din București din conturile de cheltuieli bugetare se efectuează în limita creditelor bugetare deschise și repartizate și potrivit destinațiilor aprobate, cu respectarea dispozițiilor legale care reglementează efectuarea cheltuielilor respective, precum și în funcție de gradul de realizare a veniturilor bugetare în anul curent, inclusiv a sumelor virate din excedentul anilor precedenți, cu aprobarea Ministerului Educației și Cercetării, existente la data efectuării plăților.

Conform filei de plan nr. 3032/DGE/02.09.2019, MEN a aprobat 7.916.732 lei cheltuială totală din soldul disponibil la 01.01.2019, iar conform filei de plan nr. 4514/DGE/05.12.2019, MEC a aprobat 2.000.000 lei suplimentare cheltuială din soldul disponibil la 01.01.2019. Suma deblocată a fost defalcată astfel: 1.500.000 lei cheltuieli de personal, 1.838.146 lei cheltuieli cu bunuri și servicii, 1.460.602 lei cheltuieli aferente proiectelor cu finanțare din fonduri externe nerambursabile, 2.000.000 lei sume pentru cheltuieli cu burse și 3.117.984 lei sume destinate obiectivelor de investiții în continuare și altor cheltuieli de investiții (reabilitări și dotări).

Nivelul ridicat al cheltuielilor prevăzut pentru activitatea de bază (238.663.354 lei), comparativ cu plățile efectuate (207.788.767 lei) se datorează bugetării cheltuielilor la nivelul încasărilor prevăzute pentru această perioadă (inclusiv la nivelul sumelor pentru punerea în aplicare



MINISTERUL EDUCAȚIEI ȘI CERCETĂRII

Academia de Studii Economice din București

Piața Romană nr.6, sector 1, București, cod 010374, România
 Telefon: +4021.319.19.00; +4021.319.19.01. Fax +4021.319.18.99
 www.ase.ro; rectorat@ase.ro

a prevederilor Legii nr. 85/2016 privind plata diferențelor salariale cuvenite personalului didactic din învățământul de stat pentru perioada octombrie 2008 - 13 mai 2011, sume care au fost achitate salariaților instituției din venituri proprii în anii anteriori) și a cuprinderii în bugetul perioadei a unei sume de 9.916.732 lei din cheltuielile aprobate de M.E.C. din soldul disponibil. De asemenea, anumite cheltuieli de capital n-au putut fi realizate datorită demarării cu întârziere sau nefinalizării procedurilor de achiziție aferente acestora (sistem de supraveghere Centrul de Perfecționare Complex Predeal, etc.).

În ceea ce privește plățile aferente activității căminelor și cantinelor studențești raportate la bugetul prevăzut pentru acest an (8.101.367 lei), nivelul acestora se situează la un procent de 87,75% (7.109.030 lei) din bugetul alocat, datorită nerealizării cheltuielilor de capital aprobate de M.E.C. a fi efectuate din această sursă de finanțare (reabilitare termică a construcției C1 și împrejmuire teren Casa de Oaspeți etc.). De asemenea, o cotă semnificativă din cheltuielile cu utilitățile a fost decontată din subvențiile alocate de la bugetul de stat.

În ceea ce privește cheltuielile din alocații de la bugetul de stat cu destinația burse, suma totală alocată conform contractului instituțional este de 29.999.781 lei, din care până 31.12.2019 s-au efectuat plăți în sumă de 29.970.648 lei, ultima suplimentare (2.000.342 lei) a sumei alocate pentru acordarea de burse făcându-se prin actul adițional nr 3/02.12.2019 la contractul instituțional pe anul 2019.

Tabelul 19 – Situație privind execuția pe tipuri de cheltuieli în bugetul de venituri și cheltuieli în 2019

	TOTAL CHELTUIELI		din care pentru:							
			FINANTARE DE BAZA		VENITURI PROPRII si Venituri Cămine Cantine		Alocații de la bugetul de stat cu destinație speciala		Subvenții Cămine cantina	
	Prevăzut 2019	Executat 2019	Prevăzut 2019	Executat 2019	Prevăzut 2019	Executat 2019	Prevăzut 2019	Executat 2019	Prevăzut 2019	Executat 2019
TOTAL CHELTUIELI . din care:	326.393.139	285.282.526	178.935.735	158.290.621	104.393.858	89.891.829	35.496.727	30.377.270	7.566.819	6.722.806
10. Cheltuieli de personal	202.600.909	179.003.658	166.762.330	146.208.110	32.022.259	28.979.228			3.816.320	3.816.320
20. Bunuri și servicii	33.945.525	29.231.144	9.616.137	9.525.244	20.578.889	16.799.414			3.750.499	2.906.486
30. Dobânzi	0					0				
56. Proiecte cu finanțare din fd. externe nerambursabile (FEN) postaderare	0					0				
57. Asistență socială	1.680.786	715.945			383.840	371.787	1.296.946	344.158		
58. Proiecte cu finanțare din fd. externe nerambursabile afereente cadrului financiar	31.916.886	28.614.394			31.916.886	28.614.394				



MINISTERUL EDUCAȚIEI ȘI CERCETĂRII

Academia de Studii Economice din București

Piața Romană nr.6, sector 1, București, cod 010374, România
Telefon: +4021.319.19.00; +4021.319.19.01. Fax +4021.319.18.99
www.ase.ro; rectorat@ase.ro

2014-2020										
59. Alte cheltuieli (burse)	36.727.049	36.165.034	2.557.268	2.557.267	4.170.000	3.637.119	29.999.781	29.970.648		
70.Cheltuieli de capital	19.521.984	11.552.351			15.321.984	11.489.887	4.200.000	62.464		

Analiza modului de încasare și de utilizare a veniturilor a relevat următoarele:

1. Cash-flow-ul pozitiv înregistrat în activitatea de bază pe perioada analizată, corelat cu excedentul aferent acestei activități (conform contului de rezultat patrimonial), este dat de creșterea finanțării instituționale, în special de alocarea de la bugetul de stat a sumelor pentru punerea în aplicare a prevederilor Legii nr. 85/2016 privind plata diferențelor salariale cuvenite personalului didactic din învățământul de stat pentru perioada octombrie 2008 - 13 mai 2011, sume care au fost achitate salariaților instituției din venituri proprii.
2. Alocația lunară încasată drept finanțare de bază acoperă 81% din necesarul fondului lunar de salarii, diferența fiind suportată din venituri proprii, și subvenții cămine-cantine. Cheltuielile materiale aprobate (utilități, reparații curente și alte cheltuieli materiale) au fost acoperite din surse proprii, din finanțare de bază și din subvenții pentru cămine-cantine.
3. Volumul total al cheltuielilor cu personalul aferente activității de bază în 2019 a reprezentat 82,27% din total costuri aferente acestei activități, în timp ce cheltuielile cu personalul la nivelul întregii instituții au fost de 62,75% din total costuri. În anul 2018, volumul total al cheltuielilor cu personalul aferente activității de bază a reprezentat 88,82% din total costuri aferente acestei activități, în timp ce cheltuielile cu personalul la nivelul întregii instituții au fost de 69,90% din total costuri.
4. Conform execuției bugetului de venituri și cheltuieli aprobat de Ministerul Educației și Cercetării nivelul plăților aferente activității de bază se situează la un procent de 87,06% din bugetul alocat, ca urmare a cuprinderii în bugetul de venituri și cheltuieli a alocațiilor bugetare pentru diferențele salariale aferente Legii 85/2016, pentru care plățile au fost efectuate în anii anteriori.
5. În cazul finanțării complementare, din suma de 5.963.470 lei, reprezentând diferența dintre încasări și plăți, 4.137.536 lei, reprezentând alocații bugetare pentru dotări și obiective de investiții în continuare, nu a fost cheltuit ca urmare a sistării lucrărilor la obiectivul de investiții Piața Romană nr. 7 și a nefinalizării procedurilor de achiziție pentru dotări și alte lucrări finanțate de la bugetul de stat. Totodată, nu a fost cheltuită, până la finalul anului 2019, suma de 29.133 lei, aferentă acordării de burse și alte forme de protecție socială; suma de 952.788 lei,



MINISTERUL EDUCAȚIEI ȘI CERCETĂRII

Academia de Studii Economice din București

Piața Romană nr.6, sector 1, București, cod 010374, România
Telefon: +4021.319.19.00; +4021.319.19.01. Fax +4021.319.18.99
www.ase.ro; rectorat@ase.ro

reprezentând sumă pentru achitarea contravalorii abonamentelor pentru transportul studenților în conformitate cu prevederile HG nr. 309/1996 ca urmare a nivelului scăzut al solicitărilor pentru decontarea transportului studenților și suma de 844.013 lei, reprezentând sumă alocată de la bugetul de stat drept subvenție cămine-cantină.

În vederea îmbunătățirii gradului de realizare a execuției bugetare în perioadele următoare și asigurării unor condiții optime de desfășurare a activității, ținând cont de restricțiile bugetare și legislative, se impun următoarele măsuri:

- monitorizarea și reducerea ratei de cheltuieli neeligibile din proiecte cu finanțare externă nerambursabilă;
- dezvoltarea de parteneriate noi și consolidarea celor existente în vederea creșterii numărului de programe de studii în parteneriat;
- comunicarea permanentă pentru corelarea programelor de studii cu nevoile mediului de afaceri și creșterea numărului de proiecte de cercetare științifică cu caracter aplicativ;
- încheierea de acorduri cadru pentru anumite servicii sau produse, cu caracter repetitiv, prevăzute cu limite minimale și maximale pentru o perioadă determinată și a căror cantitate poate fi doar estimată, fără a fi stabilit exact necesarul dintr-un an;
- monitorizarea permanentă a programului anual al achizițiilor publice, a procedurilor de achiziție demarate și a contractelor încheiate la nivelul instituției;
- monitorizarea execuției bugetelor aprobate la nivel de compartimente și realocarea sumelor neangajate pentru acoperirea cheltuielilor neprevăzute;
- analizarea de către direcțiile de specialitate a angajamentelor bugetare estimate a nu fi utilizate integral până la finalul anului, în special prin încheierea unui angajament legal la o valoare mai mică, și redistribuirea sumelor către achiziția altor bunuri, servicii și lucrări, identificate ca necesități pe parcursul anului;
- revizuirea regulamentelor și procedurilor aplicabile operațiunilor administrative în vederea simplificării acestora, reducerii timpilor și diminuării blocajelor.

La întocmirea situației financiare aferentă perioadei 01.01 - 31.12.2019, s-a avut în vedere respectarea:

- Legii contabilității nr.82/1991 republicată, cu modificările și completările ulterioare;



MINISTERUL EDUCAȚIEI ȘI CERCETĂRII

Academia de Studii Economice din București

Piața Romană nr.6, sector 1, București, cod 010374, România
Telefon: +4021.319.19.00; +4021.319.19.01. Fax +4021.319.18.99
www.ase.ro; rectorat@ase.ro

- Ordinului M.F.P. pentru aprobarea Normelor metodologice privind organizarea și conducerea contabilității instituțiilor publice nr.1917/2005 cu modificările și completările ulterioare;

- Ordinului M.F.P.privind clasificția indicatorilor finanțelor publice nr.1954/2005 cu modificările și completările ulterioare;

- Ordinului 529/14.04.2016, privind aprobarea Normelor metodologice privind întocmirea și depunerea situațiilor financiare trimestriale ale instituțiilor publice, precum și a unor raportări financiare lunare în anul 2016

- Ordinului ministrului finanțelor publice nr. 629/2009 pentru aprobarea Normelor metodologice privind întocmirea și depunerea situațiilor financiare trimestriale ale instituțiilor publice, precum și a unor raportări financiare lunare în anul 2009, cu modificările și completările ulterioare;

- Ordinului ministrului finanțelor publice nr. 79/2010 pentru aprobarea Normelor metodologice privind întocmirea și depunerea situațiilor financiare ale instituțiilor publice la 31 decembrie 2009;

- Ordinului ministrului finanțelor publice nr. 980/2010 pentru aprobarea Normelor metodologice privind întocmirea și depunerea situațiilor financiare trimestriale ale instituțiilor publice, precum și a unor raportări financiare lunare în anul 2010, cu completările ulterioare;

- Ordinului ministrului finanțelor publice nr. 1.865/2011 pentru aprobarea Normelor metodologice privind întocmirea și depunerea situațiilor financiare trimestriale ale instituțiilor publice, precum și a unor raportări financiare lunare în anul 2011;

- Ordinului ministrului finanțelor publice nr. 24/2012 pentru aprobarea Normelor metodologice privind întocmirea și depunerea situațiilor financiare ale instituțiilor publice la 31 decembrie 2011;

- Ordinului viceprim-ministrului, ministrul finanțelor publice nr. 71/2013 pentru aprobarea Normelor metodologice privind întocmirea și depunerea situațiilor financiare ale instituțiilor publice la 31 decembrie 2012 ;

- Ordinului ministrului delegat pentru buget nr. 505/2013 pentru aprobarea Normelor metodologice privind întocmirea și depunerea situațiilor financiare trimestriale ale instituțiilor publice, precum și a unor raportări financiare lunare în anul 2013;



MINISTERUL EDUCAȚIEI ȘI CERCETĂRII

Academia de Studii Economice din București

Piața Romană nr.6, sector 1, București, cod 010374, România
Telefon: +4021.319.19.00; +4021.319.19.01. Fax +4021.319.18.99
www.ase.ro; rectorat@ase.ro

- Ordinului ministrului delegat pentru buget nr. 556/2014 pentru aprobarea Normelor metodologice privind întocmirea și depunerea situațiilor financiare trimestriale ale instituțiilor publice, precum și a unor raportări financiare lunare în anul 2014, cu completările ulterioare.

- Ordinului ministrului finanțelor publice nr. 96/2015 pentru aprobarea Normelor metodologice privind întocmirea și depunerea situațiilor financiare ale instituțiilor publice la 31 decembrie 2014;

- Ordinului M.F.P. nr. 465/2015, privind aprobarea normelor de întocmire și depunere a situațiilor financiare trimestriale ale instituțiilor publice,

- Ordinului M.F.P nr. 82/2016 pentru aprobarea Normelor metodologice privind întocmirea și depunerea situațiilor financiare ale instituțiilor publice la 31 decembrie 2015, pentru modificarea și completarea Normelor metodologice privind organizarea și conducerea contabilității instituțiilor publice, Planul de conturi pentru instituțiile publice și instrucțiunile de aplicare a acestuia, aprobate prin Ordinul ministrului finanțelor publice nr. 1.917 / 2005, precum și pentru modificarea și completarea altor norme metodologice în domeniul contabilității publice;

- Ordinului ministrului finanțelor publice nr. 2373/2016 din 3 octombrie 2016 pentru modificarea și completarea Normelor metodologice privind organizarea și conducerea contabilității instituțiilor publice, Planul de conturi pentru instituțiile publice și instrucțiunile de aplicare a acestuia, aprobate prin Ordinul ministrului finanțelor publice nr. 1.917/2005;

- Ordinului ministrului finanțelor publice nr. 191/2017 pentru aprobarea Normelor metodologice privind întocmirea și depunerea situațiilor financiare ale instituțiilor publice la 31 decembrie 2016, precum și pentru modificarea și completarea anexei nr. 41 la Normele metodologice privind întocmirea și depunerea situațiilor financiare trimestriale ale instituțiilor publice, precum și a unor raportări financiare lunare în anul 2009, aprobate prin Ordinul ministrului finanțelor publice nr. 629/2009;

– O.M.F.P. nr. 1177/26.01.2018 pentru aprobarea Normelor metodologice privind întocmirea și depunerea situațiilor financiare ale instituțiilor publice la 31 decembrie 2017 și pentru modificarea altor norme metodologice în domeniul contabilității;

– O.M.F.P. 129/18.01.2019 pentru aprobarea Normelor metodologice privind întocmirea și depunerea situațiilor financiare ale instituțiilor publice la 31 decembrie 2018 și pentru modificarea altor norme metodologice în domeniul contabilității instituțiilor publice;



MINISTERUL EDUCAȚIEI ȘI CERCETĂRII

Academia de Studii Economice din București

Piața Romană nr.6, sector 1, București, cod 010374, România
Telefon: +4021.319.19.00; +4021.319.19.01. Fax +4021.319.18.99
www.ase.ro; rectorat@ase.ro

- O.M.F.P. 1998/2019 pentru aprobarea Normelor metodologice privind întocmirea și depunerea situațiilor financiare trimestriale și a unor rapoartări financiare lunare ale instituțiilor publice în anul 2019, precum și pentru modificarea și completarea altor norme metodologice în domeniul contabilității publice;

- O.M.F.P. 1/2020 pentru modificarea și completarea Ordinului ministrului finanțelor publice nr. 3.265/2019 privind reguli de elaborare de către instituțiile publice a situațiilor financiare întocmite începând cu finele trimestrului III al anului 2019, precum și de modificare și completare a altor acte normative în domeniul contabilității instituțiilor publice

– Alte reglementări legale în vigoare aplicabile instituțiilor publice.

Rector,
Prof. univ. dr. Nicolae ISTUDOR

Prorector - Managementul economico-financiar,
Prof. univ. dr. Ion ANGHEL

Director economic,
Ec. dr. Gabriela Loredana DINULESCU